13 de

Impresso nas machinas rotativas de MARINONI

Correio da Manhã

Director -- EDMUNDO BITTENCOURT

Impresso em papel da casa P. PRIOUX & C. Paris

ANNO XI—N. 3.904 | RIO DE JANEIRO —QUARTA-FEIRA, 27 DE MARÇO DE 1912 | Redacção—Rua do Ouvidor, 162

BIBLIOTHECA NACIONAL RIO DE JANEIRO

Fiscalização jornalistica e parlamentar

Aos governos, em geral, não agrada a critica dos seus actos. Mas aos governos militares, então, a critica é intoleravel. E' o que se está vendo no Brasil, neste momento. Em mais de uma das capitaes dos Estados da Federação foram destruidas typographias em que se imprimiam jornaes de opposição. Na Bahia a sanha chegou ao empastelamento e incendio de tres. Aqui, no Rio de Janeiro, vivem ainda, é certo, jornaes opposicionistas e dos mais encarniçados na sua guerra ao governo. Não lhes têm faltado, porém, ameaças, e si nada ainda soffreram é porque a opinião, neste centro de maior cultura da Republica, é tão accentuadamente opposicionista, tão adversa á presidencia marechalicia, que, apezar da conhecida mansidão e impassibilidade do nosso povo, é de receiar uma reacção que augmente ainda mais a sua impopularidade, aggrave as difficuldades com que luta o governo e lhe amofine ainda mais a existencia.

Por lhes ser desagradavel a critica, a opposição, foram as situações estaduaes batendo chapas completas para a Camara dos Deputados. Raro o Estado em que não foi burlado o preceito constitucional da representação das minorias. Até no Rio Grande do Sul, sempre representado por mais de um deputado da opposição á situação estadual, applicou-se o rodisio, do qual só escapou o sr. Moacyr, graças á pujança, á grande superioridade numerica do seu partido no eleitorado do 3º districto. E, ao que corre, é pensamento reduzir ainda mais a opposição na Camara dos Deputados, reconhecendo todos os candidatos que se consideram alistados na celebre phalange que dizem ser pensamento organizar o marechal Hermes para a sua defesa, ou antes, para a aggressão aos seus adversarios irreconciliaveis ou inamoldaveis. Por todos os modos, portanto, se procura reduzir e annullar a opposição.

Sem jornaes que os critiquem, e sem camaras opposicionistas, querem viver os dominadores. Mas quem soffre com o silencio forçado dos orgãos da opinião, é o paiz. Certos de não serem atacados pelos abusos que commetterem, de nem, siquer, serem elles denunciados, não hesitarão e não vacillarão na pratica de actos nocivos á nação, contrarios á liberdade, mas proveitosos a elles governos e ás suas camarilhas. Com todas as exaggerações, com todos os seus extremos, com todos os seus erros e paixões, é preferivel a imprensa livre, liberrima, ao silencio que assegura a impunidade, como acontece nos governos de censura estabelecida, de que é exemplo, a Russia. Jornalistas que estudaram os revezes dos russos na ultima guerra do Extremo Oriente, até militares, que escreveram sobre as suas operações, attribuem aquelles desastres, principalmente, a abusos e escandalos na administração da guerra, que se não teriam commettido si houvesse receios de revelações e censuras, na imprensa ou no Parlamento. Devido ao regimen dominante na Russia, regimen de amordaçamento da imprensa, que não exerce ali a influencia benefica que a eleva á categoria de um dos poderes do Estado nos povos mais cultos, os funccionarios militares puderam impunemente praticar toda a sorte de malversações, em prejuizo da defesa do paiz, as quaes só depois da derrota foram descobertas. Por falta de fiscalização jornalistica e parlamentar é que se deram coisas extraordinarias, sómente depois conhecidas, como fossem compras de armamento que se não effectuaram ou cujas condições não foram observadas e cumpridas; corpos de exercito inteiros que não existiam, não obstante figurarem nos respectivos quadros; depositos de provisões accumuladas unicamente nas contas dos fornecedores; navios de recente construcção, mas com taes defeitos que lhes não foi possivel affrontar os mares e as balas inimigas; compras avultadas de carvão que não correspondiam á realidade, e, finalmente, chefes e contratantes que — na phrase de illustre jornalista — "deveriam estar occupando nos presidios da Siberia o logar de innumeros desterrados que outro crime não commetteram que o de exprimir livremente suas opiniões".

Nada disso seria possivel nos paizes de imprensa livre e de parlamentares independentes. "Em taes paizes — escreve tambem illustre jornalista — abusos como aquelles, logo descobertos, são denunciados nas columnas da imprensa séria, ou na tribuna parlamentar. E tarde ou cedo lá chegam, porque, ao lado de gente deshonesta, nunca faltam homens honrados, cuja consciencia se subleve contra certos actos e certas audacias. Porque existe para as delapidações o perigo de serem descobertas e denunciadas na imprensa e no Parlamento, ellas se vão tornando dia a dia mais raras." Resultam, não resta duvida, muitas vezes, inconvenientes da critica e da opposição, mas são insignificantes comparados com os immensos beneficios que elles proporcionam. Os governos que são verdadeiramente honestos e prezam a dignidade propria, que desejam sinceramente acertar, reconhecem a necessidade da critica e opposição e respeitam o direito das minorias nas urnas e fóra das urnas. Só os máos governos se irritam contra a censura e a opposição.

GIL VIDAL.

Topicos e Noticias

O TEMPO

O calor, hontem, augmentou sensivelmente, estando a atmosphera carregada e ameaçadora de muita chuva. Apezar de tudo, o dia esteve claro. O thermometro accusou 28°,1, maxima, e 23°,2, minima.

HONTEM

INTERIOR — O Tribunal de Contas autorizou o Thesouro Nacional a effectuar diversos pagamentos [illegible]

[illegible]traram no Ministerio da Fazenda diversos processos importantes, julgados pela junta administrativa da Caixa de Amortização.

* No Thesouro Nacional foi assignado o termo de responsabilidade de A. Azevedo, para negociar em clubs de sorteios de mercadorias.

* O ministro da Fazenda designou o dr. Affonso Celso de Paula Lima para superintender o serviço geral de fiscalização dos clubs de sorteios, no Estado de S. Paulo.

* No Thesouro Nacional foram lavrados diversos decretos abrindo creditos.

* O ministro da Fazenda mandou pagar importantes quantias, pedidas pelo Ministerio da Viação.

* O ministro da Fazenda mandou passar diversos titulos declaratorios de pensões de montepio.

* O ministro da Fazenda communicou ao Tribunal de Contas que o deposito feito pela Companhia Viação Geral da Bahia foi de frs. 15.000.000.

* Conferenciou com o ministro da Fazenda o dr. Didimo da Veiga, inspector da Alfandega.

* Foi designado o auxiliar da Inspectoria Agricola em S. Paulo para proceder aos estudos da causa que tem motivado o exodo de trabalhadores agricolas do municipio de Lorena, naquelle Estado.

* Foi designado o dr. Bruno Hanff para chefe de culturas do Aprendizado Agricola de Tubarão, no Estado de Santa Catharina.

EXTERIOR — A imprensa parisiense preoccupou-se com o movimento da politica internacional hespanhola.

* Noticiaram de Lubeck para Berlim que os operarios grevistas mineiros fizeram ali graves tumultos.

* O rei Victor Manoel II regressou á Roma, da sua visita a Guilherme II.

* Deixou Veneza o imperador da Allemanha.

* A imprensa londrina considerava gravissima a situação da grande gréve.

* Continuava a censura telegraphica no Mexico.

* Partiu para Assumpção a commissão de senhoras argentinas, da Cruz Vermelha.

* O commandante da esquadrilha argentina em Assumpção communicou o socego relativo, da capital paraguaya.

* Vae ser construida uma avenida beira-mar em Buenos Aires.

Procuraram o ministro do Interior, em sua secretaria: senadores Arthur Lemos Sá Freire, Tavares de Lyra, Ferreira Chaves e Pedro Borges; deputados Bezerril Fontenelle, Homero Baptista, Valois de Castro e Pereira Braga; chefe de policia, director da Casa de Correcção, commandante do Corpo de Bombeiros, dr. Loni Ramos, desembargadores Souza Pitanga e Enéas Galvão; drs. Gustavo Farnese, Mario Salles e Bastos de Oliveira e coronel Zoroastro Cunha.

Caixa de Conversão

Foi o seguinte o movimento:

Entraram 343 libras, 440 francos, 200 marcos, 15 dollars e 14:300$ em ouro.

Sairam 3.035 1/2 libras, 21.510 francos e 2.830 marcos.

Lastro:	
Ouro em deposito	353.359:613$023
Responsabilidade do Thesouro: lei n. 2.357 e decreto n. 8.512	19.339:776$316
Total	372.699:389$039
Emissão:	
Notas em circulação	372.691:670$000
Moeda subsidiaria	7:719$039
Total	372.699:389$039

Renda da Alfandega

Em ouro	240:321$755
Em papel	327:051$138
Arrecadada de 1 a 26 do corrente	9.274:608$118
Em egual periodo de 1911	7.761:138$923
Differença a maior em 1912	1.513:469$195

Cambio

TAXA OFFICIAL

Praças	90 d/v	A' vista
Sobre Londres	16 3/16	16 1/32
" Paris	$589	$595
" Hamburgo	$727	$734
" Italia	—	$593
" Portugal	—	$314
" Nova York	—	3$081
Libra esterlina em moeda	—	15$025
Ouro nacional em vales, por 1$	—	1$687
Bancario	16 5/32	16 7/32
Caixa matriz	16 3/16	16 7/32

Cooperativa de Joias e Relogios — Relação official dos sorteios de hontem, com a presença do fiscal do governo, sr. Arthur de Araujo Coelho. Carta patente n. 11:

44ª, n. 44, dr. Aurelio Murides; 45ª, n. 70, Ernesto P. Simões (liquidado); 46ª, n. 84, José Felippe Vianna.

Club 1, n. 828; Club 2 (500$), n. 828; Club 3, n. 828 d. Carmen Machado; Club 4, n. 828, Club 5, n. 828; Club 6, n. 828, R. Pinto (remisso).

Segunda-feira realiza-se o 1º sorteio do Club 7º, pela Loteria da Capital. Ainda não foram subscriptas as obrigações ns. 21, 22, 36, 37, 38, 51, 87, 99, 102, 129, 130, 132 e 133.

G. da Cruz Ferreira & C. — 35, rua Gonçalves Dias, 35.

HOJE

Está de serviço na Repartição Central de Policia o 1º delegado auxiliar.

* O Correio expede malas pelos seguintes paquetes: "Itapacy", para S. Francisco e Rio Grande do Sul; "Clyde", para Bahia, Recife e Europa, via Lisboa; "Koenig Friederick August", para Bahia e Europa, via Lisboa; "Itapoan", para Ilhéos, Bahia, Maceió e Recife; e "Formosa", para Santos e Buenos Aires.

Missas

Rezam-se as seguintes, por alma de:

dr. Francisco Campello, ás 9 1/2 horas, na egreja de S. Francisco de Paula;

João José de Almeida, ás 9 horas, na egreja de S. Francisco de Paula;

Antonio Francisco Goulart, ás 9 horas, na egreja da Ordem Terceira do Senhor Bom Jesus do Calvario e Via Sacra;

Maria Augusta Borges Pires, ás 9 horas, na egreja de Sant'Anna.

Reuniões

Effectuam-se as seguintes além das annunciadas na *Vida Operaria*:

Cons. Ger. da Ord., ás horas do costume;

Congregação dos Filhos do Trabalho D. Carlos I, rei de Portugal ás 7 horas;

Congregação dos Artistas Portuguezes, ás 7 horas.

Secção Livre

Publicamos:

Dentista.

Hydrocele.

Loterias da Capital Federal.

O dr. Leonidio Ribeiro.

Armas Virtuosas de Lamb[illegible].

Banco Mercantil do Rio de Janeiro.

Conselho para seguir.

Dentição das creanças.

Parabens.

Stifellio Pedrosa.

A' tarde e á noite

Theatro Recreio — *Morte civil.*

Pavilhão Internacional — *Já te pintei!*

Cinema Theatro S. José — *Zé Pereira.*

Palace-Theatre — Espectaculo variado.

Cinema-Theatro Rio Branco — *O Tiro Feminino...*

Cinema Avenida — Surprehendente programma.

Cinema Paris — Programma magnifico.

Cinematographo Parisiense — Esplendido programma.

Cinema Ideal — Magnifico programma.

Cinema Odeon — Bellas fitas.

Royal-Cine — Soberbo programma.

Circo Spinelli — Funcção variada.

O marechal Hermes está custando a chegar, o que denuncia claramente que as combinações politiqueiras de s. ex. com o general Pinheiro Machado não têm tido facilidade de execução. Ha nos meios politicantes já uma verdadeira anciedade por saber até aonde póde chegar a resistencia federativa da Republica, porque é nesse sentido que todos esperam poder constatar a nova attitude do presidente da Republica em face da continuidade da "salvação dos Estados". De facto, conhece-se a ultima orientação do sr. Pinheiro concernente a que tenha um paradeiro a intromissão dos militares na politica: é paradoxal, mas é verdade.

Ora, dado que se tenha de effectuar esse alto designio da Ordenança da Victoria, o marechal não póde deixar de vir de Campos deliberadamente prompto a cumpril-o á risca, e nesses casos a sua presença aqui é duplamente desejada, não só pelos correligionarios mais apaixonados do hermismo, mas tambem pelos adversarios da situação, porque afinal todos somos brasileiros e parece ainda possuirmos o direito de pensar nas grandes difficuldades que o paiz atravessa.

O presidente da Republica, desde aquelle almoço em casa do sr. Victorino Monteiro, está disposto a acabar com a desoligarchização á mão armada. Entretanto, o senador gaúcho ainda lhe não havia dado o seu assentimento para isso, e só agora se resolveu a fazel-o. De sorte que o magnifico emprehendimento, pelo menos em theoria, se tornou inevitavel. Mas, de outro lado, já se fala que o marechal Hermes absolutamente não está disposto, como quer o sr. Pinheiro, a enxotar o sr. Menna da pasta da Guerra, dado que esse facto corresponde ao ponto de partida para o acabamento das incursões "salvadoras".

Desse modo, as tão faladas combinações politicas da fazenda da Bôa-Vista ou vêm com o marechal couraçadas para uma acção decisiva, e por isso mesmo arriscadissima, ou têm de permanecer no terreno das coisas innocuas que não offerecem nenhum empecilho á marcha avassaladora das injuncções militaristas, apezar da conferencia do general Faria, das ordens do dia do general Trompowsky e das saudações do sr. Fonseca Hermes.

Seja como fôr, porém, o certo é que o marechal precisa reassumir o seu posto, haja ou não haja candidaturas militares a salvar os Estados, taes como as dos srs. Franco Rabello, Rego Barros, Coriolano da Carvalho e outros ainda desconhecidos, mas que nem por isso são menos necessarios á Confederação do Equador.

O presidente da Republica fez-se representar na chegada do general Souza Aguiar, que vem assumir o cargo de inspector da 9ª região, pelo coronel James Andrew.

O representante do marechal Hermes na "posse" do sr. Seabra deixou de seguir incorporado á comitiva do bravo conquistador da Bahia. Foi depois, noutro paquete, muito caladinho, muito isolado, privado da alegre companhia do "governador" e seus convivas. Dizem que com isso o presidente da Republica quiz dar uma nota distincta, não se fazendo immiscuir na *entourage* do seu exministro, com quem, aliás, desde certo almoço celebre, tem celebrado um pacto de honra.

Pois hontem appareceu outra versão para o caso. O marechal Hermes havia deliberado mandar á Bahia o seu official de gabinete, com a incumbencia de o representar nas festanças, nos bailes, nos brodios da "posse" do sr. Seabra. Mas, como não delibera por si mesmo e estivesse ausente o sr. Pinheiro Machado, seu oraculo, o marechal aproveitou o ensejo dessa viagemzinha a Campos para consultar sobre os factos os sabios da Escriptura. E os sabios, que descarregaram toda a força do seu poder sobre a cabeça cleosa do sr. Pinheiro, decidiram que era mesmo de bom aviso mandar á Bahia alguem.

Rapido, o telegrapho ordenou ao official da casa militar que partisse no *Rio de Janeiro*, paquete de grande velocidade, que ainda pegará o *Pará* no caminho, permittindo — quem sabe? — o transbordo do joven capitão Reginaldo, representante de s. ex. o marechal...

Esse facto demonstra até certo ponto a subalternidade em que o presidente se colloca deante do sr. Pinheiro Machado. Mas essa subalternidade é filha de um digno sentimento do marechal — a affeição — que elle não quer pôr de lado quando se trata de quem, como o senador gaúcho, tantas e tão grandes provas de estima já lhe tem dado.

O sr. Pinheiro saiu daqui meio amuado. Ha um anno e pouco que elle é victima de uns ataques de brusca melancolia. Quando a temperatura politica está carregada de nuvens presagas, essas tristezas o assaltam e elle parte... Só uma pessoa o consola: é o marechal Hermes. Bom coração, bom amigo, bom presidente, elle faz o doce sacrificio de arranjar as malas; e, com a caravana de secretarios organizada, tambem parte. No abandono da planicie, olhando as pastagens do seu misanthropo camarada, saem-lhe dos labios palavras consoladoras. E só quando vê o sr. Pinheiro restabelecido, regressa...

Desta vez, o remedio parece que foi ligeiro e prompto. Aquella consulta sobre a partida do capitão Reginaldo ha de ter commovido o sr. Pinheiro, — o que, para o governo e para o Brasil, não deixa de ser uma agradavel noticia.

Ao presidente da Republica scientificou o major Adolpho Carvalho ter assumido o commando da 5ª brigada estrategica, que tem sua séde em Corumbá.

Corre insistentemente o boato de que a ida do commandante Marques da Rocha á capital da Bahia não se explica apenas pelo desejo que tem o homem da Ilha das Cobras de prestigiar com o brilho e o realce da sua presença a cerimonia da posse do sr. Seabra no alto cargo de governador da Bahia. Affirmase que, de accôrdo com os amigos daquelle official e com os desejos do governo, que pretende promovel-o quanto antes a contraalmirante, em premio dos serviços prestados, vae o amigo do peito do marechal ser incumbido, pelo seu não menos dilecto amigo Seabra, de reorganizar e *disciplinar* o corpo de policia daquelle Estado do norte.

Não admira que tal aconteça, nem que o futuro almirante Marques da Rocha, a quem já se dispensou até o necessario tempo de embarque para a promoção, venha ainda a ser *eleito* deputado ou senador pela Bahia, ou por outro Estado qualquer que se haja de ligar á terra do sr. Luiz Vianna pelos estreitos laços da nova Confederação do Equador.

A parte mais interessante da noticia, e que a estas horas já deve ter feito tremer até as proprias paredes do quartel da policia bahiana, é aquella em que se annuncia a missão de *disciplinador* de que vae ser incumbido o excommandante da Ilha das Cobras.

Os policiaes da Bahia, que serviram no tempo dos srs. Aurelio Vianna e José Marcellino, não perdem muito por esperar. O periodo da regeneração, prestes a se inaugurar naquella terra enxovalhada por um filho desnaturado e sem a menor sombra de escrupulos, vae mostrar o que é a *disciplina* quando executada por um heroe da alta envergadura do commandante Marques da Rocha.

No palacio do Cattete foram hontem recebidos os telegrammas seguintes, dirigidos ao presidente da Republica:

"*Victoria*, 25 — Chegando a Victoria, cumpro o dever de enviar ao exmo. e illustre amigo, benemerito presidente da Republica, minhas affectuosas saudações. — *J. J. Seabra.*"

"*Recife*, 25 — Agradeço a v. ex. as carinhosas felicitações com que me distinguiu. Affectuosas saudações. — *Dantas Barreto.*"

A nota excepcional de amanhã vae ser o extraordinario reclame que faz a casa "Carnaval de Venise", para cujo annuncio chamamos a attenção de nossos leitores.

O dr. Mauricio de Lacerda recebeu hontem um telegramma do dr. Alvaro de Teffé, secretario da presidencia da Republica, communicando-lhe que o marechal Hermes da Fonseca, que se acha na fazenda Boa Vista, está passando bem de saude, bem como as demais pessoas que o acompanham.

A Saude da Mulher—Para hemorrhagias.

Por communicação telegraphica, o presidente da Republica soube ter o coronel Portilho Bentes assumido o cargo de inspector militar da 3ª região.

Dr. Moncorvo. Medico. Av. G. Freire, 104 (3 h.)

O sr. Julio Bailly, inspector da Policia Maritima, recebeu hontem o seguinte officio do dr. Carlos Seidl, director geral da Saude Publica:

"Communico-vos que, para mais regularidade no serviço da visita sanitaria externa, resolveu esta directoria determinar, como ancoradouro para as mesmas visitas, o espaço da nossa bahia, limitado pelas ilhas das Enxadas e Fiscal e Ponta da Amarração.

Tratando-se de uma medida nova, ainda ignorada por varios commandantes de navios que se acham em viagem, peço-vos o especial obsequio de prestar a esta directoria o poderoso auxilio dessa inspectoria, no sentido de ser levada a effeito, com o maximo rigor, aquella medida."

A TORRE EIFFEL
Ouvidor, 97 e 99
Vestuarios e todos os artigos para criança.

O dr. Pedro de Toledo, attendendo á grande affluencia de candidatos á matricula na Escola de Agricultura annexa ao Posto Zootechnico de Pinheiro, resolveu elevar de 20 a 30 o numero de alumnos internos da mesma escola.

Qual o café feito á vista do publico? o *Amorim*.

De ordem do ministro da Agricultura foi designado pela Directoria Geral de Agricultura o dr. Carlos Noronha Santos, auxiliar da Inspectoria Agricola no Estado de S. Paulo, para proceder aos estudos da causa que têm motivado o exodo de trabalhadores agricolas do municipio de Lorena, naquelle Estado, afim de que se possam dar as providencias ao alcance do ministerio e conforme ás solicitações do prefeito daquella cidade.

CASA RAUNIER
Grandes vendas de saldos e com desconto de 20 o|o

Ao ministro da Agricultura communicou o intendente municipal de São Montenegro, no Estado do Rio Grande do Sul, que, devido á ultima secca prolongada naquelle municipio, prejudicando grandemente a colheita de cereaes, ficou adiada a exposição-feira, que ali devia ser feita, para o corrente anno.

Uma bôa refeição, regada dos melhores vinhos, só no **Cascata.**

Pelo ministro da Agricultura foi designado o sr. Bruno Hanff para servir como chefe de culturas do Aprendizado Agricola de Tubarão, no Estado de Santa Catharina.

Aviso ao publico

Amanhã, a partir das 7 3/4 da manhã até ás 6 horas da tarde de sabbado, 30, a casa "Carnaval de Venise" venderá finos ternos de casemira de PURA LÃ, côres modernas, azul ou preto, bons forros, feitio muito elegante, SOB MEDIDA, a 60$000.

Sendo este preço uma "Bonificação" que a casa "Carnaval de Venise" faz á sua distincta clientela, só será mantido no prazo acima, *rigorosamente.*

De ordem do ministro da Agricultura, o Serviço de Informações e Divulgação vae attender, com urgencia, ao pedido do chefe do escriptorio de informações em Paris, relativamente á publicações [illegible] de que precisa o sr. A. Georlette, vice-consul em Antuerpia, para effectuar uma conferencia sobre os indios do Brasil.

A Saude da Mulher — Incommodos uterinos.

Pelo ministro da Agricultura foram concedidas as seguintes licenças:

de 3 mezes, ao veterinario Emilio Frensel, para tratamento de saude;

de 90 dias, ao dr. Arthur Fernandes Campos da Paz, medico do nucleo colonial Vera Guarany, no Estado do Paraná, para tratamento de saude.

A Perfumaria Nunes mudou-se para o largo de S. Francisco de Paula n. 25, começo da rua do Theatro.

Ao ministro da Agricultura requereram inscripção no registro de lavradores, creadores e profissionaes de industrias connexas os seguintes srs.: Jorge Franke, Reys & Irmãos Moraes, Dutra & Rocha, Baptista, Oliveira & C., Arthur da Cunha Carlos, Tributino Candido de Christo, João Gerhardt Filho, Serafim Henrique da Costa, Antonio Candido Ferreira, do Estado do Rio Grande do Sul; Epaminondas R. de Madeira Jesus, do Piauhy; João Antonio de Souza Lé, do Espirito Santo; Cosme Barretti, de S. Paulo; dr. Evangelino de Fóro, de Sergipe.

Asseio, gentileza, economia, só no **CASCATA.**

Pelo ministro da Agricultura foram despachados os seguintes requerimentos:

Durisch & C., pedindo pagamento de auxilio pela importação autorizada de diversos animaes de raça. — Junte documentos.

Sydney Machado da Silveira, solicitando autorização para importar dois casaes de bovinos de raça indiana. — Prove a qualidade de creador.

MALAS DE CABINE
e todos os objectos indispensaveis para viagens — Sortimento completo na TORRE EIFFEL
Ouvidor, 97 e 99

A thesouraria da Casa da Moeda remetteu, pela Estrada de Ferro Central do Brasil, 630:000$000 em sellos adhesivos á Delegacia Fiscal do Thesouro Nacional no Estado de S. Paulo; pelo Correio Geral, tambem em sellos adhesivos: 50:000$000 para a do Estado do Amazonas, 57:500$000 para a do Estado do Pará e 50:000$000 para a Alfandega de Santos.

Recebeu da officina de impressão, confeitiu e empacotou 11.330.150 formulas para o imposto de consumo nacional e estrangeiro e sellos adhesivos, na importancia de 798:043$750.

Pagou em moedas de ouro nacionaes de 10$000 e 20$000 tres barras do mesmo metal, pesando 14.638 grammas, no valor metallico de 14:316$326, ao British Bank.

Entregou ao Ministerio do Interior uma medalha de ouro, distincção de 1ª classe, pesando 20 grammas, no valor metallico de 22$310.

Trocou para esta praça 1:221$000 em moedas de prata e 200$000 em nickel, por papel moeda.

Bebam BRAHMA A rainha das Cervejas

O ministro da Agricultura transmittiu ao seu collega das Relações Exteriores, para os fins convenientes, copia do telegramma dirigido pelo chefe do escriptorio do Brasil, em Paris, sobre direitos aduaneiros exigidos pelo governo francez para as amostras de productos brasileiros que figuraram ultimamente na exposição de Turim-Roma, e, agora, transportados, por ordem do ministerio, para Paris.

Bebam Antarctica
A melhor de todas as cervejas.

O caso do Hospicio

Alguma coisa, afinal, já se está fazendo para elucidar as accusações que pesam sobre a direcção do Hospicio de Alienados. Em conferencia de hontem, no Ministerio do Interior, ficou decidido que se proceda á exhumação do cadaver do louco que se diz ter sido assassinado, para que, deante da prova circumstanciada de um novo exame, se esmerilhem as culpas tremendas imputadas aos administradores daquelle hospital. Forçado pela opinião alarmada, o governo age, quando bem melhor lhe ficaria passar por cima disso como gato por brazas, bem desinteressado da sorte dos loucos, numa terra em que os assassinatos de gente de juizo, em navios fretados pelo governo e pelo governo commandados, passam em branca nuvem, sem serem devidamente inquiridos os seus responsaveis.

Não appareceu até agora uma defesa séria aos grandes homens da medicina apontados pel'*A Noite* como tendo parte brilhante no relaxamento do Hospicio; e o anjinho de procissão que, pelo *Jornal do Commercio*, em facecias rebuscadas, pretende metter a ridiculo uma campanha desta natureza, tão grave e tão solenne, demonstra apenas que anda com grandes esperanças na desidia do governo, para quem os inqueritos sobre este facto escandaloso bem podem ter a importancia daquelles conselhos de guerra organizados com o intuito de responsabilizar o commandante militar do vapor *Satellite*, quando elle daqui partiu o anno passado, com carregação de carne humana para os tubarões da costa brasileira, até Manáos.

Essa defesa, havemos de apreciai-a no correr do inquerito; e, então, os alienistas da Praia Vermelha, deixando o *Jornal do Commercio*, que lhes offerece commodo e hypocrita anonymato, terão de explicar por que motivo a um pobre diabo sem juizo se infligem á discreção de serventes boçaes, banhos quentes de dias inteiros. Demonstrarão, sem duvida estribados em provas de grande conhecimentos de livros e tratadistas, que banho quente nunca matou ninguem e o pontapé muitas vezes póde actuar como agente therapeutico nas partes sensiveis dos malucos.

E' para o terreno da chalaça que o defensor *a priori* dos individuos accusados pel'*A Noite* quer fazer descambar a melindrosa questão em que elles se vêem envolvidos. Faz, com isso, uma defesa má. Todos estavamos, ha muito tempo, convencidos da grande illustração, da grande intelligencia, dos grandes predicados moraes do director do Hospicio, que, com os seus cursos especiaes na Europa, grangeou a fama e a nossa confiança. De sorte que, vendo tão formidaveis accusações se levantarem contra o estabelecimento de que elle era o modelo dos administradores, imaginava-se, e com sobejas razões, que a sua defesa pela imprensa apparecesse feita por algum collega que considerasse bem os seus titulos para não vir reduzir a molecagens o que devia ser coisa séria e bem cuidada.

Não se desmanche, apezar disso, a compostura do governo perante o grave facto. Não queira elle metter politica na questão, afim de mais facilmente a desviar do termo para onde se encaminha. Está em causa o bom nome de um dos alienistas mais respeitados do Brasil, e que só de louros até hoje tem coberto a sua carreira. Si não é elle o responsavel directo por aquellas infamias, outras responsabilidades devem existir e para estas é que a acção do governo tem de ser inexoravel.

Por emquanto, como base das primeiras investigações, ha a denuncia de um crime, que precisa ficar esclarecida. Por mais fantasia litteraria que o nosso collega d'*A Noite* puzesse na sua narrativa (e é para essa fantasia que os homens do Hospicio, desesperados, appellam), o facto concreto está ali exposto. Esse facto é o pretexto para um inquerito policial, e os monstros que mataram o pobre louco cujo cadaver vae ser agora exhumado têm de comparecer á barra da justiça publica, como autores de um crime para que os codigos crearam penas severissimas.

Mas ha ainda a outra face da questão: a que se refere aos descuidos administrativos do Hospicio. Não póde mais o governo confiar na seriedade e honestidade de funccionarios que tão mal se compenetraram dos seus deveres. Uma reforma e substituição de pessoal torna-se urgente, para que de todo se afaste a possibilidade de novos crimes virem ali a ser perpetrados, com a cumplicidade daquellas paredes grossas do hospital, que isolam do mundo, numa triste condição, o louco e o seu algoz.

O Hospicio está hoje envolto na justa desconfiança de toda a população, para a qual, elle é mesmo o—*Palacio dos supplicios* — como, numa parodia opportuna de Mirbeau, os nossos collegas o denominaram. E é preciso que, honra do Brasil, credito da nossa sciencia, orgulho de todos nós, aquillo venha um dia a ser o palacio da caridade e do amor...

Institut Beauté Sortimento completo. Casa Bazin
Avenida Central 131.

No despacho e conferencia de hoje, entre outros decretos da pasta da Guerra, serão assignados os seguintes:

Nomeando director do Collegio Militar de Minas Geraes o tenente-coronel Affonso Fernandes Monteiro;

Reformando o tenente-coronel medico aggregado dr. José Olivio de Uzeda;

Nomeando chefe do Departamento Central o coronel Americo de Andrade Almada;

Creando, de accordo com o decreto legislativo, o Collegio Militar de Minas Geraes;

Promovendo os officiaes cujos nomes demos ha dias.

A Saude da Mulher—Para irregularidades.

Do sr. Joaquim Lacerda recebemos um exemplar da sua *Memoria Historica sobre o Asylo de Santa Leopoldina, em Nictheroy*, lida por s. s. por occasião da visita, áquelle mesmo asylo, do presidente da Republica, em 27 de agosto do anno passado.

Para influenza ou resfriado, o Elixir de Mastruço é infallivel.

Por se achar ligeiramente enfermo, não compareceu hontem ao seu gabinete de trabalho o coronel Setembrino de Carvalho, chefe do gabinete do ministro da Guerra.

A Saude da Mulher — Para suspensão.

O ministro da Agricultura autorizou o dr. Manoel Rodrigues Peixoto a fazer as requisições de passagens e transportes de bagagens em todas as estradas de ferro e companhias de navegação da Republica, que forem necessarias para desempenhar a commissão que lhe foi confiada de visitar, nos Estados do Rio Grande do Sul, Santa Catharina, Paraná, S. Paulo e Rio de Janeiro, os diversos nucleos coloniaes e as empresas particulares onde sirvam trabalhadores estrangeiros; e inspeccionar, nos Estados do norte, os estabelecimentos agricolas do ministerio.

O ministro da Viação fez-se representar no desembarque do deputado federal Evaristo Amaral, hontem chegado do Rio Grande do Sul, pelo seu official de gabinete, dr. Povoas Junior.

Já provaram vinho "Vasco"?
Unicos importadores, FERRAZ DE MACEDO & C.

O ministro da Fazenda mandou pagar ao constructor Antonio By a quantia de 10:000$, primeira prestação pelas obras executadas no edificio da Mesa de Rendas de Macahé.

O mesmo constructor vae ser convidado a completar as obras que ainda não iniciou.

O Thesouro Nacional concedeu hontem os seguintes creditos:

de 90:000$, á Delegacia Fiscal em Porto Alegre, para pagamento de soldos e gratificações a officiaes do Exercito;

de 13:000$, á Delegacia em Santa Catharina, para pagamento da verba 10ª — Classes inactivas — do Ministerio da Guerra; e

de 16:481$969, á Delegacia em Matto Grosso, para occorrer ao pagamento de despesas, tambem da verba 10ª, do orçamento da Guerra.

Chapelaria Motta --- Gonçalves Dias n. 65

No Thesouro Nacional foi hontem assignado o termo de responsabilidade a favor de A. Azevedo Costa, estabelecido á avenida Rio Branco n. 91, para poder vender roupas feitas e mais mercadorias mediante sorteio.

Para esse fim foi expedida a competente carta-patente.

O ministro da Viação incumbiu o seu official de gabinete, dr. Povoas Junior, de representai-o na conferencia que sobre "O plano e modelos de estatistica financeira do Brasil" realizou hontem, no salão do Museu Commercial do Rio de Janeiro, o dr. Lucano Reis.

O senador Ruy Barbosa em S. Paulo

S. Paulo, 26 — (*Americana*) — Embarcou em Campinas, com destino a Poços de Caldas, o senador Ruy Barbosa.

O ministro da Viação recebeu de Jaguarão o seguinte telegramma:

"*Jaguarão*, 24 — Hoje, ás 8 horas da manhã, foi batida a estaca numero zero da locação da linha ferrea de Jaguarão a Basilio. Congratulações. — *Osorio Meirelles*, engenheiro fiscal."

O ministro da Fazenda, a pedido do da Justiça e Negocios Interiores, mandou entregar: pela Delegacia Fiscal do Thesouro Nacional no Estado da Bahia, por conta da verba 24ª, art. 2º, do orçamento de 1911, 46:237$197 ao director da Faculdade de Medicina da Bahia, e distribuir ao Thesouro 628:100$, da dotação de 1.022:192$236, consignada na verba 22ª, art. 2º, do orçamento de 1912, para pagamentos ordenados pelo director da Faculdade de Medicina do Rio de Janeiro, durante o corrente anno.

O ministro do Interior recebeu hontem os seguintes telegrammas:

"*Livramento* — Por decreto de hoje, foi dado o nome de Rio Branco á praça entre Livramento e Rivera, passando tambem a se chamar Rivadavia Corrêa a rua 29 de Junho. Por esta fórma prestamos a nossa homenagem ao benemerito barão do Rio Branco e ao inexcedivel protector de Livramento. — *Moysés Vianna*, intendente."

"*Manáos* — Encontrei o departamento em completa paz, sendo o povo pacifico. O administrador da Mesa de Rendas tem todas as garantias para funccionamento. — Coronel *Araripe*, prefeito do Alto Purús."

O director de Instrucção fez hontem as seguintes designações de professores: Ermelinda Fonseca da Cunha e Silva, para a 2ª escola feminina do 4º districto; Maria Emilia dos Santos Leite, para a 1ª feminina nocturna do 11º, e das adjuntas Olga Dayle Marques Lisboa, para a 4ª mixta do 1º; Marianna da Silva Pereira, para a 1ª masculina do 2º; Andrelina O' Dowyer, para a 7ª feminina do 2º districto, e a professora Maria Medeiros de Oliveira, para a 6ª mixta do 9º.

Foi nomeado escrevente juramentado do cartorio da 4ª vara civel Jonathas Florião Gomes de Moura.

O Thesouro Nacional, attendendo ao pedido do Ministerio do Interior, vae providenciar para que as delegacias no Maranhão e em Matto Grosso remettam ao Archivo Nacional os antigos papeis referentes á sesmarias de terras e correspondencia official que porventura possuam.

Vesti vossos filhos No Paraiso das Creanças, R. 7 Set. 100

Pingos e Respingos

Começa-se novamente a protestar contra a existencia de depositos de inflammaveis no coração da cidade.

Isto na historia dos incendios é coisa velha. Não se lembram que a Imprensa Nacional tinha nos fundos um deposito de gasolina? Entretanto ninguem se lembrou de multar o Jouvin.

* * *

De um annuncio de cinematographo nos jornaes de hontem:

1º, *A Burla.*

2º, *A Patria antes de tudo.*

— Mas, senhoras, isto é uma e a mesma fita...

* * *

— Já sei, esta campanha d'*A Noite* contra o Hospicio foi encommendada pelo Juliano Moreira.

— Como assim?

— Pois não vês? O director queixa-se da superpopulação manicomiatica e agora, com a campanha d'*A Noite*, ninguem é maluco para mandar parentes para o Hospicio...

* * *

— O prefeito vae castigar severamente os fiscaes de inflammaveis.

— Sim?

— Pelo menos hontem encontrei um que estava em brazas, com o juizo a arder.

* * *

O nosso collega de imprensa Rocha Pombo Filho pede-nos para declarar que os seus artigos sobre o Hospicio de Alienados não são de fórma alguma reclame á novella *No Hospicio*, ha annos publicada no *Correio*, por seu illustre pae.

Aqui fica a declaração.

* * *

— O marechal sempre foi pescador; dizem que sempre preferiu a rêde á espingarda.

— Por que?

— A rêde embalada é uma delicia, emquanto que a espingarda...

— Tem toda a razão o marechal!

* * *

Ouvimos dizer que é inteiramente falsa a noticia que hontem se espalhou de ter chegado á Central, á hora precisa, o trem que partira do Bangú ás 5.20 da tarde.

O relogio da Central é que estava atrazado desta vez; dahi o engano de algumas pessoas que ainda acreditam em relogios e horarios.

Cyrano & C.

Diccionario Technico Militar

En aucune chose, peut-être, il n'est donné á l'homme d'arriver au but; sa gloire est d'y avoir marché.

GUIZOT.

O sr. coronel Caetano M. de F. e Albuquerque, deputado por Matto Grosso, e, pelo brilhante tirocinio academico, assim como por seus posteriores serviços, discursos, conferencias e escriptos, uma das glorias intellectuaes do nosso Exercito, acaba de dotar a litteratura militar indigena com uma obra a todos os titulos valorosa. Refiro-me ao *Diccionario Technico Militar de Terra*, livro que o erudito ex-chefe da engenharia na 9ª região de inspecção fez editar ha pouco em Lisboa, durante o tempo em que por ali andou em observação e estudos profissionaes.

Para quem póde e quer julgar, é essa uma obra de largo folego, com quatrocentas e muitas paginas de typo mosquito, e destinada especialmente á consulta dos que se entregam com ardor ás coisas intrincadas da ingrata profissão das armas. A meu vêr, que me presumo entender um pouco do assumpto, porque ha longo tempo, embora sem proveito sensivel, me occupo de trabalho analogo — *Vocabulario das Estradas de Ferro*, representa a suggestiva producção do coronel Caetano e Albuquerque um esforço de muitos annos de assiduo trabalhar e de acurada meditação e longo estudo.

A arte da guerra, sem réplica possivel a mais difficil das artes superiores, arrasta comsigo, para a sua fiel comprehensão, o conhecimento e emprego de quasi todas as artes e sciencias constituidas. A propria philosophia escapar não lhe póde ás exigencias multiplas. Mas em essencia ella póde ser assim synthetizada: *balistica, fortificação* e *arte militar*. A balistica, a sciencia por excellencia do official combatente, tomando a si a parte propedeutica — *theoria geral do armamento*, impropriamente havida *artilheria* nas academias e escolas, e a parte finalistica — *balistica interna, balistica externa* e *balistica de penetração* ou de effeitos. A fortificação, disciplina sobretudo do engenheiro, dedicando-se ao augmento do poder defensivo dos lutadores no momento critico do combate. A arte militar, por fim, a materia especial do official de estado-maior, occupando-se com a *organização* das differentes unidades, com a *tactica*, com a *logistica* e com a *estrategia*. E cada uma dessas differentes subdivisões só por si margem ampla daria a um prolongado e esfalfante lidar intellectual. Pois o *Diccionario Technico Militar*, com uma superioridade de vistas digna de nota, fazendo da concisão e da clareza os seus principaes elementos de acção, dar consegue ao leitor, assim erudito como alheio ás coisas do Exercito, idéas mui nitidas e seguras sobre quasi todas as questões que se alevantam e se ventilam no vasto labyrintho militar. Das mais elementares questões da parte propedeutica da balistica — o armamento, as mais serias questões estrategicas da manobra e do commando em chefe, tudo ahi se acha intelligentemente explanado e disposto por ordem alphabetica, com uma segurança, uma concisão e uma clareza que não podem deixar de satisfazer ao analysta mais exigente em materia profissional.

Como um suggestivo exemplo, transcrevo ao acaso o seguinte topico, expressivo na fórma e valioso no fundo:

"SOBRIEDADE. Temperança no comer e beber, que foi um dos factores mais importantes da victoria dos nippões sobre os russos na Mandchuria e qualidade ou melhor virtude que Osonandros julgava necessaria ao general, para "o impedir de demasiado se entregar á volupia, olvidando as coisas importantes". A de Metello, o Macedonio, foi celebre, e tambem a de Scipião, ao tempo em que ganharam suas victorias. Tambem foram de grande sobriedade Pompeu e Mario; mais modernamente se aponta a de Carlos XII da Suecia. E' bem conhecida a de nossos chefes e soldados, o que muito lhe é de louvar."

O anno que findou foi relativamente fertil em publicações militares. O capitão Xavier de Oliveira publicou um excellente livro sobre o tiro de artilheria. O major Assis Brasil reuniu em volume interessantes escriptos profissionaes. O tenente Jansen Tavares deu á lume dois uteis folhetos. Eu mesmo fiz imprimir uma memoria, respeito á instrucção militar no Brasil. Mas o livro do coronel Caetano, sobre o qual se ha feito, eu supponho, a criminosa campanha do silencio, pelo real valimento scientifico e profissional, ao alcance de todas as intelligencias e postos, como que a perder de vista deixa todas as publicações militares do anno em nossa patria. E' realmente suggestivo na concepção, como sobremodo interessante se revela na execução. Pezar de tanto, sou de parecer que elle, como toda a obra humana, ainda comporta algum aperfeiçoamento, em edição mais demorada e cuidadosa.

Certo na altura não estou de poder corrigir producção de tamanho folego e conta. Mas quer me parecer que ha nella um pequenino defeito na concepção, como pequeno deslise se lhe nota na execução, factos mais que explicaveis em primeira e talvez apressada edição.

Si o *Diccionario* é technico e militar, e si a estrategia, conseguintemente a historia das guerras, faz parte da arte, séria razão logica se não encontra para supprimir do texto do livro, como infelizmente aconteceu, a parte geographica e historica do Brasil, sobretudo. A topographia realmente parte directa não é da arte da guerra. Ella é, porém, insensivelmente arrastada pelo estudo desta, por isso que a verdadeira arte militar tem por fim a intelligente ligação dos tres factores capitaes de combate — o homem, o material e o terreno. E sem a topographia tal ligação seria um mytho. Pois o mesmo se dá logicamente com o geographia e a historia, ambas unidas á arte pelas necessidades imperiosas da estrategia.

O *Diccionario*, no meu fraco entender, subiria de vulto, si ao lado das coisas da balistica, da fortificação, da topographia e da tactica, de que trata com maestria, incluir fizesse Xavier Curado, Bento Manoel, Caxias, Osorio, barão de S. Borja, Porto Alegre, Deodoro, Floriano, Mallet, Monte Caseros, Ituraingo, Porongos, Tuyaty, Humaytá, Piribubuhy, Cerro Corá, etc., etc., etc.

Isso quanto á concepção. Quanto á execução, apenas direi, por dever de officio, que no texto se fala em *azimuth*, que não é encontrado alphabeticamente, como se falam em coisas, qualidades e assumptos varios e infelizmente tambem não postos por ordem alphabetica.

Sei perfeitamente que o leitor erudito, com algum trabalho, conseguirá com vantagem ladear a difficuldade encontrada. Não achando, por exemplo, *cultura intellectual*, que é hoje qualidade technica de grande valia pratica, encontrará sem esforço *instrucção*, legitimo synonimo da qualidade em questão. Mas o douto coronel Caetano certo não escreveu o seu livro para quem sabe, sinão para os que desejam saber. E em tal caso as omissões, perfeitamente explicaveis em primeira e apressada edição, podem e devem mesmo ser attendidas em uma outra mais demorada e reflectida, como o póde ser a graphia não feliz de *maquina* e bem assim a phrase mais castelhana que portugueza de *olhada militar*, ao envez do classico e puro *relance*.

Eu não sou adepto fervoroso da orthographia etymologica, mas tambem me não posso subordinar aos caprichos infantis da escripta phonetica.

Machina para mim tem uma significação assás diversa de *maquina*. Aquella se me apresenta uma forte entidade mecanica; esta, um simples capricho phonetico.

São porventura pequenos descuidos de re-

ILEGIVEL · MUTILADO

...visão que, longe de offuscar o brilho incontestavel do *Diccionario*, ao contrario até lh'o augmentam e fortificam aos olhos serenos da critica competente e justa.

As palavras de Guizot, em principio citadas, têm no caso presente, para o autor e para o julgador, uma grande validade pratica.

Liberato Bittencourt

MINISTERIO DA FAZENDA

Os processos de exercicios findos

O Tribunal de Contas e o Thesouro Nacional trabalham activamente

O Thesouro Nacional e o Tribunal de Contas, têm, nestes ultimos dias, trabalhado activamente para a liquidação do trimestre addicional do exercicio orçamentario de 1911.

Na Directoria da Despesa Publica permaneceram hontem todos os empregados até depois das 7 horas da noite, ficando todos os papeis nella existentes promptos para receberem o despacho final.

O Tribunal de Contas reuniu-se, hontem, em sessão; reunir-se-á amanhã e depois, afim de dar registro aos processos que lhe forem enviados pelo Thesouro.

No dia 30, o Tribunal, a thesouraria e as pagadorias do Thesouro Nacional, como nos annos anteriores, funccionarão até á hora em que houver credores a pagar.

PARC-ROYAL
SALDOS
BLUSAS — VESTIDOS
COSTUMES — SAIAS
CALÇADO DE SENHORA

E ficou sem o dinheiro

O sr. Manoel Guimarães residia com o seu amigo José Capella no predio n. 11 do becco do Mercado n. 34.

Ora esse amigo desappareceu de casa, roubando-lhe 600$ em dinheiro e varias roupas.

O sr. Guimarães procurou a policia e deu queixa.

Noivos e Noivas

...nunca compreis um enxoval, sem verificar os preços da rua da Quitanda 27.

PASSAGEIROS CLANDESTINOS

A BORDO DO "SAVOIA"

O commandante Barbieri, do paquete italiano *Savoia*, trouxe a bordo para serem entregues ao consul hespanhol nesta cidade, dois passageiros clandestinos Juan di Juso Flor e Antonio Alvarez, embarcados em Veneza.

Ambos os passageiros deverão guardar, num paquete que os conduza a Veneza.

GARAGE BERLIET
TELEPHONE N. 2.334

Os ladrões assaltam casas sem que a policia appareça, embora chamada

Na madrugada de hontem, audaciosos ladrões assaltaram a casa da rua Thomaz Coelho numero 116.

Presentidos pelos moradores, que passaram a disparar tiros de revólver, puzeram-se os amigos do alheio em fuga.

Apezar dos disparos feitos, dos gritos de soccorro e do trilar de apitos, nenhum policial appareceu no local.

Isto é natural, pois na época porque atravessa o nosso desorganizado serviço de policia, guarda-civil e soldado de policia, têm outra missão que não a de zelar pela vida e propriedade da população.

A que extremo chegou a nossa segurança publica sob a direcção do seraphico dr. Belisario Tavora.

Antarctica

1$000 réis, garrafa, em toda a parte

Foram concedidas as seguintes licenças: de 3 mezes, ao dr. Frederico Vergueiro Steidel, professor da 5ª secção da Faculdade de Direito de S. Paulo; de 3 mezes, a Miguel Mello, amanuense da Bibliotheca Nacional.

FAZENDAS E ARMARINHO

E visitar a casa e examinar os preços, que será um bom freguez que a casa ha de adquirir, á rua da Quitanda 27.

O sr. José Paulino, presidente da Sociedade Paulista de Agricultura, agradeceu, por telegramma, ao ministro da Viação haver deferido favoravelmente o pedido daquella associação de transporte gratuito, na Estrada de Ferro Central, de sementes, plantas e animaes reproductores destinados á mesma corporação.

Para "toilette"? Sabonete La Toja.

MORINS

Experiencia de 20 annos, nos habilita a servir aos freguezes não só em preços como em qualidades — N. 27, rua da Quitanda.

Pelos engenheiros da Prefeitura serão vistoriados os predios n. 70 da rua de São José, amanhã, ás 2 horas, e 108 da rua Aqueducto, no dia 20, ao meio-dia.

GIOCONDA, tecido forte, firme, em côr, continuamos a devastar as 1.240 peças recebidas; preços só á vista — Rua da Quitanda 27.

DE S. PAULO

A HEGEMONIA PAULISTA ?

S. PAULO, 25 de março 912. — (*Do nosso correspondente*). — Appareceu hoje, nos *A pedidos* da imprensa desta capital, um longo artigo publicado em 1908 e intitulado *A hegemonia paulista e a politica nacional*. Assigna-o o sr. Francisco de Toledo Malta, que o publicou naquelle anno, na *Revista Brasileira*. Puxando a pretenções historicas, cheio de ponderações que se casam com o sentimento do autor sobre a preponderancia de S. Paulo na politica nacional, o referido artigo foi exhumado do olvido em que estava e estampado, sem alteração de uma virgula, no orgão de maior circulação da terra.

Os leitores cariocas talvez não se recordem do autor desse artigo. Esquecem-se facilmente os homens que resvalam no despenhadeiro do ostracismo. O sr. Toledo Malta é apenas, hoje em dia, um escrivão de orphãos, depois de haver passado por importantes cargos da politica paulista. Foi deputado federal, exerceu com grande empenho patriotico o cargo de secretario da Fazenda e teve depois o seu eclipse; como a outros muitos aconteceu.

Scientes os leitores de que o signatario do artigo hoje reproduzido na secção ineditorial do *Estado de S. Paulo* não é um desconhecido, vamos expender as considerações que a publicação dessa artigo nos suggere. Não é sem reparos que certas coisas se fazem. O artigo do sr. Toledo Malta é um hymno á decantada hegemonia paulista. Mas, a que vem, agora, a renovação desse hymno, maximé quando seu autor é apenas uma sombra do que foi, no scenario politico do Estado?

No artigo do sr. Malta vem repetida a pavoneante phrase do sr. Campos Salles, no tempo em que as suas illusões eram mais infantis e a sua fé mais viva: "governar S. Paulo é governar a nação". O articulista procura demonstrar que é innegavel a influencia dos paulistas nos destinos nacionaes. Pela reproducção do artigo podem os leitores concluir, talvez, que volta a cabriolar no pensamento dos paulistas a imagem seductora da hegemonia paulista? Si tirarem essa illação, acertam.

A viagem do sr. Rivadavia Corrêa a São Paulo veiu avivar uma idéa que muitos acreditavam utopia, pelo menos enquanto as coisas não tomassem um rumo radicalmente opposto ao que levam, desde a morte do sr. Affonso Penna. Julgavam utopia essa idéa, como consideravam utopia qualquer *entente* com o sr. Pinheiro Machado. Percebe-se, agora, que a utopia se transforma, tomando a consistencia quasi palpavel de uma realidade que se afigura imminente...

O sr. Rivadavia Corrêa agradou francamente. O situacionismo paulista, ouvindo o ministro, que se achou logo camarada entre antigos companheiros de saudosos tempos, convenceu-se de que não é de todo impossivel que S. Paulo volte a occupar o posto em que se manteve por dilatados annos. Alludiu-se até á possibilidade de sair daqui o successor do sr. Hermes. Mas, como a politica tem favores e onus, São Paulo não ha de ser sómente favorecido, mas tambem onerado...

Pois não é a Bahia um facto consummado? Não é o sr. Seabra amigo velho do sr. Rodrigues Alves? Não vae ficar o ex-ministro da Viação senhor de um Estado que pesa soffrivelmente na balança em que se jogarem os destinos da politica nacional? Tantas perguntas para nenhuma resposta! Mas a resposta ha de vir breve. E a primeira virtude de um chronista politico, si é que elle deve possuir alguma, consiste em ter paciencia, para não dizer de uma feita tudo o que sabe ou que desconfia... Não vale a pena de um esforço correr ao encontro do tempo. Elle passará por nós, cinematographando fielmente os acontecimentos como o Pathé Journal... — *C.*

ADIAMENTO DO 2º CARNAVAL DE 1912

Por assembléa de 27 do corrente, a Casa Mauritania, resolveu vender os seus calçados por preços de real liquidação, com abatimento de 30 %.

Largo de S. Francisco 38.

Victor Manoel II regressa de uma visita a Guilherme II

Roma, 26 — (*Havas*) — O rei Victor Manoel chegou a esta cidade de regresso de Veneza, onde tinha ido ao encontro do kaiser, ás 11 horas e 25 minutos, sendo esperado na *gare* pelas altas autoridades civis e militares e por uma enorme multidão que o acclamou enthusiasticamente.

PORQUE NÃO se veste v. ex. como a sua amiga? Como a sua vizinha? Faça uma visita á *Royal Mode da Rua Uruguayana* 80, e obterá a mesma elegancia e a mesma graça.

Em resposta ao Tribunal de Contas communicou o Ministerio da Fazenda que o deposito feito no Banco do Brasil pela Companhia Viação Geral da Bahia, nos termos da clausula 4ª do decreto n. 8.648, de 31 de março do anno passado, foi de francos 15.000.000, que, convertidos em papel, a 30$7.292 por franco, produziriam 6.020:788$000, importancia escripturada naquelle banco em conta especial do Thesouro, sob o titulo da alludida companhia.

Bebam Vinho Carnaval

O Tribunal de Contas, em sua sessão de hontem, foi de parecer que póde ser legalmente aberto o credito de 30:000$000 ao Instituto de Protecção e Assistencia a Infancia, para aluguel de casa.

Este credito será concedido por conta do Ministerio do Interior.

Mobiliario elegante, com 36 peças. C. Guimarães & C. Uruguayana, 91. Casa Auler.

Foi exonerado, a pedido, o preposto do estacionamento municipal Raul Pereira. Manoel Pereira Junior.

O CASO DO HOSPICIO NACIONAL

Ficou resolvido o caso da exhumação do cadaver do louco Manoel Martins de Gouvêa

Outras providencias

Os membros da commissão inspectora dos estabelecimentos de alienados, drs. Carlos Olyntho Braga, Malcher Bacellar e Edmundo de Oliveira Figueiredo, estiveram, hontem, á tarde, na Secretaria do Interior, conferenciando com os respectivo ministro, acerca do inquerito que a mesma commissão está procedendo, afim de apurar a veracidade dos factos gravissimos occorridos no Hospicio, dos quaes o jornal *A Noite* se tem occupado.

Nessa conferencia ficaram assentadas as seguintes nomeações:

solicitar do chefe de policia um medico legista para proceder á exhumação do cadaver de Manoel Martins Gouvêa, o louco que *A Noite* asseverou ter sido espancado no Hospicio;

designar um funccionario da Secretaria da Justiça para servir de secretario no inquerito;

realizar as reuniões, dora em deante, na 3ª procuradoria da Republica, no edificio do Supremo Tribunal.

O dr. Noemio da Silveira, curador de orphãos effectivo, continúa licenciado, sendo substituido pelo dr. Edmundo de Oliveira Figueiredo. Não obstante isso, s. s. assistiu á conferencia para, caso seja preciso, prestar esclarecimentos a respeito do que se passou anteriormente ás denuncias que appareceram.

Antes da commissão se ter entendido com o sr. Rivadavia Corrêa, esteve em longa e reservada conferencia com s. s. o dr. Juliano Moreira, director do Hospicio.

— O chefe de policia designou o 3º delegado auxiliar para presidir a exhumação do cadaver do louco, no cemiterio de S. João Baptista, amanhã, ás 8 horas da manhã.

A autopsia será feita pelos drs. Rodrigues Caió e Dantas Salles, auxiliados pelos serventes Bruce e Armando.

Uma turma da Saúde Publica fará o serviço de desinfecção.

O general Souza Aguiar, inspector da 9ª região militar, chega a S. Paulo num trem atrazado

S. Paulo, 26 — (*Americana*) — Chegou hoje a esta capital o general Souza Aguiar inspector da 9ª região militar.

O general Aguiar, que veiu de Curityba pelo nocturno da Sorocabana, atrazado uma hora, dirigiu-se para o quartel da força federal, onde lhe forem prestadas as honras devidas pela decima companhia de caçadores e pelo nono pelotão de estafetas. O general Souza Aguiar segue para o Rio no nocturno de hoje.

Contra Diabetes
Agua "Melgaço"
positarios: COELHO, MARTINS & C.

A REVOLUÇÃO MEXICANA

Londres, 26 — (*Havas*) — E' rigorosissima a censura telegraphica no Mexico. As noticias officiaes aqui recebidas informam que as forças federaes começaram a bater em retirada no domingo passado em direcção a Torreon, sendo perseguidas de perto pelas tropas do general Orozco, commandante dos revolucionarios.

O governo admitte que o general Salatz se tenha suicidado em virtude do insuccesso das suas tropas.

São considerados sem importancia os acontecimentos de Corralitos.

O governo mexicano desmente a noticia de terem sido muitos federaes aprisionados pelos revoltosos.

Quitanda 27

Flores, plumas egrète e mais preparo de chapéos, só nesta casa.

O nuncio apostolico, monsenhor Giuseppe Averza, aguardará amanhã, das 3 ás 4 1|2 horas da tarde, em um dos salões do Mosteiro de São Bento, a primeira visita do alto funccionalismo da Republica e de todas as pessoas que, na fórma do protocollo, quizerem ir cumprimentar sua eminencia.

IDEAL GARAGE Telephone N. 51-Sul.

Conferenciou hontem com o ministro da Viação o dr. Luiz de Andrade Sobrinho, engenheiro fiscal do governo junto á City Improvements.

S. s., após a conferencia, apresentou ao ministro todos os funccionarios da repartição que dirige.

CIGARROS-CONCURSO
Exigir só os legitimos — VEADO

O ministro da Fazenda vae habilitar a Delegacia do Thesouro Nacional em Londres com £ 2.306-5-0, para pagamento urgente das despesas feitas no anno passado, com o material destinado á primeira reunião nesta capital da Junta de Jurisconsultos para Codificação do Direito Internacional Publico e Privado.

TAPEÇARIAS e moveis, baratissimos — Casa Monteiro: rua da Quitanda ns. 29 e 31.

OS TELEGRAPHOS

O director dos Telegraphos inspeccionou inesperadamente algumas estações desta capital

Com a elaboração do novo regulamento dos Telegraphos e com a liquidação do exercicio de 1911, que vae terminar no dia 31 do corrente, o dr. Estanislão Pamplona não póde proseguir até agora as inspecções rigorosas que vinha fazendo em diversos serviços a cargo da repartição que dirige.

Aproveitando ser ante-hontem dia santificado, o director dos Telegraphos mandou, ás 3 1|2 horas da tarde, chamar o dr. Gabriel Villanova Machado, chefe do districto telegraphico central, afim de, em sua companhia, visitar algumas estações telegraphicas.

A inspecção teve inicio na estação de São Christovão e terminou na de Cascadura.

Por não ser esperado, póde justamente o dr. Estanislão Pamplona apreciar o que de irregular existe nas estações desta capital.

Escripturação com dias de atrazo, telegrammas retardados, falta de asseio, funccionarios responsaveis pelo serviço ausentes e uma serie de coisas dignas de providencias.

S. s. teve má impressão em S. Christovão, Maracanã e Meyer, encontrando, porém, Cascadura em optimas condições.

O director dos Telegraphos visitou tambem a nova séde do districto central, á rua Senador Euzebio, ficando bem impressionado.

Hontem, muito cedo, em companhia do dr. Villanova Machado e dos inspectores Raul Fonseca e Oscar Varella, s. s. visitou a estação radio-telegraphica da Babylonia.

Todo o serviço estava em ordem, ficando satisfeito o dr. Pamplona com a organização do livro de serviço semaphorico ali existente, contendo todas as indicações de vapores nacionaes e estrangeiros, iniciaes das companhias, emblemas e bandeiras de todas as embarcações que entram no porto do Rio de Janeiro.

Devido á collocação em que se acha o predio onde funcciona aquelle importante departamento dos Telegraphos, com difficuldades enormes de transporte de tudo, inclusive de agua para abastecimento do pessoal, o director dos Telegraphos accordou com o dr. Villanova Machado diversas providencias immediatas e ordenou a urgente reparação do edificio daquella estação, que está bastante damnificado.

O dr. Pamplona fez o trajecto da subida e descida do morro a pé, afim de ver a conservação das linhas e postes.

O director dos Telegraphos tenciona terminar hoje a sua inspecção ás estações restantes.

O dr. Estanislão Pamplona, por portarias de hontem, mandou elogiar a encarregada de Cascadura e suspendeu e removeu a de Maracanã.

A estação de Cascadura, por estar afastada do local em que devia, o director dos Telegraphos autorizou a sua mudança para um predio proximo á estação da Estrada de Ferro Central, daquelle suburbio.

As gréves na Inglaterra

É GRAVISSIMA A SITUAÇÃO — **Mr. Asquith considera o salario minimo assumpto importante**

Londres, 26 — (*Havas*) — Toda a imprensa londrina considera gravissima a situação actual.

Muitos jornaes da "city" lembram ao governo a conveniencia de ser decretado o estado de sitio nas regiões mineiras, para proteger os trabalhadores que não adherem ao movimento paredista.

Londres, 26 — (*Havas*) — O sr. MacKenna, ministro do Interior, annunciou na Camara dos Communs que espera conseguir para hoje a discussão do *bill* dos salarios minimos. E' provavel, porém, que a discussão ainda seja adiada.

Londres, 26 — (*Havas*) — Entrevistado, o chefe dos grevistas mineiros declarou que na sua opinião a gréve carbonifera se prolongará ainda por tres semanas.

Berlim, 26 — (*Havas*) — Telegrammas de Lucbeck e Ahrensbock noticiam que se deram ali graves tumultos entre os operarios mineiros, resultando ficarem na ultima destas cidades um homem ferido e outro morto.

Londres, 26 — (*Havas*) — Ao contrario do que muita gente esperava, a Camara dos Communs recomeçou hoje a discussão do *bill* governamental sobre o salario minimo dos mineiros.

Ao serem iniciados os trabalhos, o primeiro ministro, sr. Asquith, falou sobre a gréve do carvão, declarando que definitivamente fracassaram as conferencias entre patrões e mineiros, sob os auspicios do governo, para uma solução amigavel do conflicto.

Depois dessa declaração, os Communs resolveram occupar-se do referido *bill*, refeitando logo a emenda que mandava incorporar-lhe á tabella apresentada pelos mineiros, estabelecendo o salario minimo de cinco shillings para os adultos e dois para os menores. A votação deu 326 votos contra a emenda e 83 a favor.

O primeiro ministro Asquith declarou ser um assumpto importantissimo a immediata promulgação da lei sobre o salario minimo dos mineiros.

A Directoria de Obras Municipaes receberá até o dia 6 de abril proximo propostas para a construcção de um edificio para o Laboratorio de Analyses, na rua Camerino, esquina da do Senador Pompeu.

DE S. PAULO

NA ESTRADA DE DAMASCO...

S. PAULO, 24 de março 912. — (*Do nosso correspondente*). — Por mais que faça e consiga, nos disfarces mal velados da missão que o trouxe a esta capital, o sr. Rivadavia Corrêa não poderá escurecer as glorias do sr. Fonseca Hermes: foi este, indiscutivelmente, quem lançou São Paulo no caminho de Damasco. Os fructos, que o ministro do Interior vae porventura colher, são originarios da sementeira recente do mano do presidente. A colheita promette. Presente-se, no seio do Partido Republicano, embora já soffrivelmente trabalhado pelos prodromos de uma scisão, a tendencia para aceitar os factos consummados e cuidar de vida nova...

Ninguem ignora quaes são os factos consummados. E' a conquista de Pernambuco, da Bahia, de Alagoas e, provavelmente, do Ceará e da Parahyba. Os republicanos de S. Paulo passarão a esponja do esquecimento sobre todos os attentados á pureza do regimen e á dignidade da patria. O que agora se faz mister — dizem chefes politicos que hontem eram irreductiveis — é coser do melhor modo possivel uma situação angustiosa, de atropellos, de sustos e embaraços.

Tal é a philosophia dos proceres mais autorizados do Partido Republicano Paulista. Para que os leitores avaliem mais seguramente de como isto é ou de como será daqui a pouco, basta salientarmos que até o sr. Alfredo Ellis é um convencido de que o caminho de Damasco, a conversão, a adhesão, coisas synonimas e equipolentes, é o recurso que se depara a um Estado que resistiu a maiores embates... O sr. Julio de Mesquita, o *leader* do partido no movimento vanguardeiro da repulsa, na hora mais triste e mais perigosa, está enfermo e vae embarcar para a Europa, meio enojado de tudo que tem sabido...

Os outros, conformam-se. E como si se quizessem enganar a si proprios, fantasiam para S. Paulo uma situação vantajosissima, avultada pelos elogios incondicionaes dos que ajudam o trabalho da catechese... O sr. Rivadavia Corrêa veiu numa hora feliz. Si não conseguir as glorias do sr. Fonseca Hermes, levará todavia a certeza de que concorreu, defendendo o interesse immediato de seus amigos politicos e principalmente de seu Estado, para a felicidade mais remota da patria.

Quando chegou Ruy Barbosa, foi notada, sensivelmente notada, na *gare* da Luz, a ausencia de um illustre secretario do Estado, cujo nome appareceu, aliás, no rol das pessoas que ali foram homenagear o illustre brasileiro. Alguem ousou interpellar um chefe do partido, perguntando-lhe por esse secretario:

— Está muito occupado, com a hospedagem do Rivadavia...

O chefe falou e sorriu intencionalmente. Em verdade, o ministro do Interior deu muito que fazer, desde a sua chegada desapercebida. Na Rotisserie, onde o governo lhe proporcionou hospedagem, o ministro foi muito visitado e cumprimentado. Indo a palacio, fechou-se em conferencia com o sr. Albuquerque Lins e seus secretarios. Voltando á Rotisserie, fechou-se com os srs. Rodolpho Miranda e Angelo Pinheiro.

Apparece, agora, a justificativa da epigraphe desta chronica. Um deputado federal — consideremol-o assim, embora ainda não reconhecido — ao ser interpellado, quando se dirigia para a Rotisserie, na honrosa e sizuda companhia de um senador estadual, respondeu gaiato e sorridente:

— Estamos na estrada de Damasco... — *C.*

Barão do Rio Branco

Ao presidente da Republica foram dirigidas moções pela Academia de Sciencias de Lisboa, por membros da colonia brasileira ali domiciliados e por amigos do Brasil na capital lusitana, de condolencias pelo passamento do eminente barão do Rio Branco.

Deram hontem entrada no Ministerio da Fazenda, remettidos pelo respectivo inspector, 32 processos importantes julgados pela junta administrativa da Caixa de Amortização.

Estes processos deverão ser submettidos á assignatura do dr. Francisco Salles, titular daquella pasta.

Qual o café feito á vista do publico? o *Amorim*.

VISITANTES ORIGINAES

As chinezas aqui desmascaradas, embarcaram hontem para Buenos Aires

Bons ventos as levem

Não havia outra saida para essas extraordinarias creaturas que aqui exploravam centenas de papalvos, sinão essa: azularem quanto antes.

E foi o que fizeram.

As chinezas embarcaram hontem, no *Amazonas*, para Buenos Aires.

A policia não precisa, portanto, de agir contra ellas, agora, mesmo porque viria tarde a sua acção.

Assim, está ella livre dessa gente, que tantos incommodos lhe causou.

Que fiquem por lá as chinezas, é o que toda gente deseja.

OS DESERTORES DA HONRA

Em relação a uma nossa noticia de hontem, sob o titulo acima, temos a dizer que o *cáften* Guilherme Guimarães não residia no sobrado 417 da rua Riachuelo, e sim na rua dos Arcos 29.

Fazemos esta rectificação para que não pareça que o grande patife tivesse desfructado a companhia dos srs. Eduardo Costa, Antonio Costa e dr. Henrique Reis, todos residentes no 1º e 2º andares do citado sobrado da rua Riachuelo, e pessoas que estão ácima de qualquer mão juizo.

Guilherme não morava, ou por outra, de vez em quando arribava na dita casa da rua dos Arcos, até que a policia póde offerecer-lhe *hospitalidade* mais conveniente...

As ultimas noticias de Portugal

A campanha de descredito contra o rei d. Manuel

O ataque aos jornaes do Porto

Tentativa de evasão de presos

Redobra de agitação a campanha politica em Portugal. Voltou a insistir-se em que a familia real, de accordo com o conselheiro José de Azevedo Castello Branco, tentára obter uma intervenção estrangeira, caso rebentasse a revolução republicana. Para justificar esta accusação, os republicanos dizem que foram apprehendidas no palacio das Necessidades cartas compromettedoras, uma das quaes do punho do conselheiro José de Azevedo. Na Camara dos Deputados, Machado dos Santos declarou ter visto a falada carta de José de Azevedo. Por seu turno, Paiva Couceiro escreveu ao dr. João de Menezes, pedindo a publicação de todos os documentos relativos á tão divulgada traição real.

Parecerá que os republicanos, para justificarem todas as suas accusações, se apressariam a publicar esses documentos. Pois não. O dr. João de Menezes respondeu a Paiva Couceiro que as cartas não podem ser publicadas!

E' facil concluir que si ellas não podem ser publicadas, é porque não existem, e isto mesmo o disse o conselheiro José de Azevedo Castello Branco, que, estando no Limoeiro, dirigiu aos jornaes uma carta, protestando contra as accusações que lhe são feitas, por serem falsas.

* * *

As noticias sensacionaes de occasião são as que se referem aos ataques aos jornaes portuguezes, de que se occupavam os telegrammas hontem publicados.

O *Jornal de Noticias* e o *Diario do Porto* foram atacados pelos carbonarios, que chegaram a empregar a dynamite contra a residencia do dr. Antonio Claro, antigo republicano historico!

O dr. Antonio Claro é um homem de grande illustração. E' republicano da velha guarda, mas vendo os erros praticados desde o 5 de outubro, comprehendendo que sob o novo regimen Portugal se afunda dia a dia e que sobre o glorioso paiz de outras eras pairam hoje as mais agourentas ameaças, escreveu ha dias um artigo notavel, que correu de mão em mão, dizendo que só a restauração da Monarchia póde salvar o paiz. Por que assim falou, o velho republicano, levantou contra si a vaza das ruas. O seu jornal foi apedrejado, assim como a sua casa de residencia, e contra esta ainda foi lançada uma bomba de dynamite!

* * *

Os jornaes de Lisboa dizem que as bombas que no Porto produziram o grande sinistro de Miragaia, em que morreram treze pessoas, eram destinadas aos monarchistas. Pois aqui mesmo no Rio de Janeiro ha muito quem conhecesse o barbeiro Leal, fabricante das bombas, como um carbonario exaltado, e que na casa desse barbeiro funccionava o Gremio de Defesa da Republica.

* * *

O que dizem os telegrammas:

O ATAQUE AOS JORNAES DO PORTO

Lisboa, 26 — (*Directo*) — Os jornaes desta cidade referem-se todos aos ultimos acontecimentos do Porto, condemnando os excessos praticados pelo povo.

A causa dos ataques foi um telegramma de Paris, publicado pelo *Jornal de Noticias*, em que se falava numa possivel intervenção estrangeira. Pela cidade foram espalhados boletins convidando o povo a reunir-se para exigir explicação ao *Jornal*. Effectivamente, á noite, grande massa de populares invadiu o edificio daquelle periodico, quebrando moveis, queimando papeis, fazendo outras depredações, apezar de a redacção ter declarado que no dia immediato daria cabaes explicações ao publico. Do *Jornal*, o povo dirigiu-se á redacção do *Diario do Porto*, cujo edificio foi apedrejado. O director do *Diario*, dr. Antonio Claro, foi ferido no momento em que enfrentava a multidão, armado com um revólver.

Depois disso, os manifestantes foram atacar a residencia do dr. Antonio Claro, onde atiraram uma bomba de dynamite que feriu dois dos manifestantes.

A situação no Porto tornou-se grave. O povo cortou os fios da illuminação electrica e dos telephones de alguns jornaes.

A Guarda Republicana cercou a casa do dr. Antonio Claro, bem como os edificios onde estão installados o *Jornal de Noticias* e o *Diario do Porto*.

A guarda conseguiu afastar e dissolver os manifestantes.

Porto, 26 — (*Havas*) — Uma grande multidão fez esta manhã uma manifestação de desagrado ao *Jornal de Noticias* e ao *Diario do Porto*.

A multidão, penetrando no *Diario do Porto*, partiu o mobiliario, apedrejando as vidraças.

Foram distribuidas pelas ruas da cidade numerosas patrulhas, que restabeleceram a ordem.

Mais tarde um grupo de populares fez em frente á habitação do dr. Antonio Claro, director do *Diario do Porto*, uma manifestação hostil, sendo dispersado pela Guarda Republicana.

TENTATIVA DE FUGA DE PRESOS

Lisboa, 26 — (*Directo*) — A policia teve aviso de que grande numero de presos do Limoeiro preparavam a fuga. Effectivamente, verificou-se que elles tinham aberto uma passagem através de uma parede, disfarçando-a com ligeira capa de reboco.

CHOQUE DE TRENS

Lisboa, 26 — (*Directo*) — Em Alfarellos, deu-se um choque de trens da estrada de ferro, tendo ficado feridos varios passageiros.

PERSEGUIÇÃO AOS BISPOS

Lisboa, 26 — (*Directo*) — Sir Arthur Harding, ministro inglez, foi visitar o bispo de Evora. Os jornaes dão esta noticia sem commentarios.

N. da R. — *O bispo de Evora, que é uma summidade da egreja portugueza, fez publicar uma carta dizendo que estranhava que o governo não procedesse para com elle em harmonia com o procedimento que tivera para com os outros bispos, pois elle dirigira ao seu clero circulares inteiramente analogas ás dos seus collegas, a proposito das associações cultuaes. Foi depois dessa carta que o governo se resolveu a desterrar o bispo de Evora e a fazel-o processar. Desta sorte, a visita do ministro inglez áquelle prelado é muito significativa.*

A INTERVENÇÃO ESTRANGEIRA

Lisboa, 26 — (*Especial*) — Continúa pela imprensa e entre os elementos monarchistas a discussão sobre a falada intervenção estrangeira em Portugal, pedida, ao que se diz, por d. Manoel.

A' vista da excitação de animos, causada por essa discussão, prometteu o governo publicar a correspondencia trocada entre d. Manoel, d. Amelia e o conselheiro José de Azevedo Castello Branco, ao tempo ministro dos Negocios Estrangeiros, e que foi encontrada no Paço das Necessidades.

OS MONARCHISTAS CONTESTAM

Lisboa, 26 — (*Especial*) — Os monarchistas contestam que se tivesse tratado de quaesquer negociações para uma intervenção estrangeira em Portugal, a pedido de d. Manoel, para salvar a Monarchia da revolução que a deitou por terra.

DESTRUIÇÃO DE JORNAES

Lisboa, 26 — (*Especial*) — Os operarios, no Porto, assaltaram o *Jornal de Noticias* e o *Diario do Porto*, destruindo vidraças, mobiliario, etc.

A EXPLOSÃO DE MIRAGAIA

Lisboa, 26 — (*Especial*) — Continuam sendo recolhidos, dos escombros da explosão de Miragaia, Porto, fragmentos de cadaveres, não se sabendo por emquanto, ao certo, qual o numero de victimas.

AS MISSÕES DE ANGOLA

Lisboa, 26 — (*Havas*) — O Senado occupou-se hoje da questão das missões religiosas estrangeiras de Angola.

A opinião geral entre os senadores é que taes missões devem ser substituidas por portuguezas, sendo tambem que os bens das referidas missões estrangeiras devem pertencer a Portugal, segundo a lei da separação da Egreja do Estado.

Tomando parte no debate, o sr. Cerveira d'Albuquerque, ministro das Colonias, declarou que a lei da separação ainda não vigora no Ultramar.

O REGIMEN DOS NEGROS SERVIÇAES

Lisboa, 26 — (*Havas*) — Na sessão de hoje, do Senado, o ministro das Colonias, sr. Cerveira d'Albuquerque, disse que tem já elaboradas as modificações a introduzirem-se no regimen dos negros serviçaes de S. Thomé e Principe, modificações essas que dentro em breve apresentará ao Parlamento.

O MINISTRO DA INGLATERRA

Lisboa, 26 — (*Havas*) — O ministro da Inglaterra assistiu hoje a toda a sessão do Senado.

UMA ENTREVISTA COM D. MIGUEL

Lisboa, 26 — (*Havas*) — A *Nação* publica hoje uma longa entrevista que um dos seus redactores teve com d. Miguel de Bragança, o qual expoz todo o programma do seu partido.

A Noite teve a gentileza de enviar-nos o telegramma abaixo, que lhe chegou hontem, tarde de mais para ser inserido na sua edição:

"*Paris*, 26 — (*Serviço especial*) — O correspondente hespanhol do *Temps* assignala a agitação de monarchistas na fronteira portugueza."

PARC-ROYAL
SALDOS
CAMISAS — CEROULAS
CHAPÉOS — GRAVATAS
COSTUMES DE LINHO

Batalha de confetti

Uma commissão de moças e rapazes, moradores na rua Haddock Lobo, resolveu organizar para amanhã á noite, uma grande batalha de confetti e lança-perfume, na referida rua. Será mais uma alegre e encantadora festa que se realiza na bellissima rua Haddock Lobo.

LOTERIA FEDERAL — 200:000$ — Extracção em 6 de abril.

Folhetim do "Correio da Manhã" (15)

J. M. Goulart de Andrade

ASSUMPÇÃO

O resultado de tudo isto não seria, porventura, o affrouxamento dos laços que os prendiam, e consequentemente o odio e a indifferença? Não seria, pois, melhor que elle se afastasse emquanto Martha ainda o quizesse e se sabia submettida? Quem pudera dizer si o tempo, ao amortecer os ardores, não os separaria docemente como elle hoje desejava, sem queixume, sem magua?

Que poderia decidir no estado em que se achava, si as perguntas que a si mesmo fazia cada vez mais o atordoavam, deixando-o cada vez mais indeciso?

Tornára-se apenas mais assiduo junto á mulher, que melhorára, ao influxo desta approximação.

Pelas tardes quentes impellia a cadeira de rodas em que Clara repousava calçada de travesseiros, e deixavam-se ficar os dois no terraço, numa palestra interrompida por grandes silencios e em que só se falava do filho ou da paizagem.

De uma feita como estirasse os olhos para os canteiros recentemente despojados do musgo, o poeta apressou-se em lhe dar a explicação:

— Sabes? Mandei podar as roseiras e substituir a grama.

— Para que nasçam com mais viço...

— E festejem o teu regresso ao jardim...

— Mas acreditas mesmo que ainda me levante?

— Sem duvida. Tanto assim que espero a tua volta á Vida Nova para transformar toda a Villa.

— O inverno ahi vem. Fica certo de que nem um desses canteiros dará uma flor para minha sepultura.

— Não digas isto, Clara. Não fales em morrer. Estás tão melhor! Si já não queres viver para mim, ao menos, por amor do filhinho.

— E' por elle só que me agarro á vida, porque tu serás ainda muito amado e por quem te dê gloria e renome...

Sylvio estremeceu de suspeita, e para fugir á interpellação que tanto temia, veiu segurar-lhe as mãos: — Não falemos nestas coisas absurdas. A noite não tarda... E' melhor entrarmos...

— Espera ainda um instante. Conversámos tão pouco, não é? O que desejava pedir-te é que, se te casares, deixa *Bilé* com papae... Lembra-te de que viverei na sua vida... Será o laço que te prenderá á minha memoria e a lembrança da minha passagem na terra ao teu lado...

— Mas, Clara... Por que me queres affligir? Viverás para continuarmos a ser felizes. Pois, não sentes que te amo?

— Não, Sylvio, não é amor. Tu te imaginas culpado e o teu bom coração [illegible] de pena. E' isto que suppões ser amor...

Sylvio estava tão humilhado e perplexo que deixou pender a cabeça sobre o regaço da mulher, occultando o rosto nas rendas do penteador.

Clara afundou as duas mãos nos seus cabellos, procurando consolal-o. Mas elle, agora, soluçava.

— Adivinhei, Sylvio? E' verdade que adivinhei? Não és culpado. Foste sempre bom para mim... Sabes que te tenho muito amor?

Tambem foi o unico! Quando te conheci era uma menina ainda... Não tinha amado ninguem... Mas, não vês que percebo o teu sacrificio, representando commigo uma tragedia de amor para me poupares a certeza de que... E Clara concluiu a phrase num suspiro, quasi no ouvido: — eu era uma creatura inutil á tua existencia de artista?

O poeta quiz protestar, mas as palavras desarticulavam-se, e elle tinha, além do mais, vergonha de lhe mentir ainda:

— Si pensavas assim, Clara, porque não me disseste? Por que não procuraste o transviado e não disputaste o teu amor? Dize, Clara, dize?

Então ella respondeu com esforço, procurando sorrir, embora se visse que o friso do labio que tremia para que não deixasse escapar o grande soluço, que vinha contendo: — Para que? Para que me detestasses? Eu não poderia lutar. Quando o amor se acaba, nada o faz renascer. Li por ahi que no mundo, além desta verdade, só ha uma certeza: — Por mais depressa que nos movamos, ou por mais devagar que andemos, estaremos sempre a correr para a morte... Não é assim mesmo? Sei que estou impedindo a tua marcha gloriosa. *Ella* deve ser linda, não é, Sylvio? Se soubesses quanto quiz conhecel-a? Ter-lhe-ia odio, a principio. Hoje, não. Tu me dirás quem é; tu me o dirás?

— Não, Clara. Eu te juro que não existe uma mulher na minha vida, além de ti.

— Fazes bem. Não digas, não. Quem sabe, si ao conhecel-a, ainda viria a ter ciumes... E de que me valia ter ciumes agora?... — disse a sorrir dolorosamente.

Nessa noite, após um grande accesso de tosse convulsiva, ella dormiu repousadamente, como alguem que se desopprimisse de um grande peso.

Elle é que não conseguiu descansar. Mal viu que ella adormecera, esgueirou-se, pé ante pé, caminho da bibliotheca. Duas vezes pegou na ultima carta que Martha lhe escrevera na vespera, sem se animar a abril-a de novo porque reler aquelles periodos, seria, naquelle instante, a maior das traições, que já commettera. E demais já sabia o que ella lhe communicava: — Falava com alegria do fim da estação calida, dizendo-lhe, numa provocação, das curvas de seu corpo, que se remodelaram, da pelle que se tornára mais fina, dos elogios que faziam á sua belleza... Detinha-se principalmente nestas communicações para lhe despertar o zelo. Rara agora a carta em que ella lhe não contasse minuciosamente as impressões que causava, onde quer que estivesse, por sua graça e por seu saber... Era mais um estratagema para obrigal-o a se definir.

E aquelle cerebro admiravel desgia ás menores futilidades no intuito de espicaçar o desejo do amante.

Sabendo embora que o torturava, narrava os commentarios feitos á sua passagem, reforçando-os, ampliando-os, exagerando-os até, para exacerbal-o e sacudil-o violentamente da inercia e da apathia em que elle caira...

Mais duas semanas e estaria de volta. Pedia-lhe fosse ao seu encontro, esperando-a numa estação intermediaria de seu itinerario. Desta vez não admittia excusas: — Queria...

O poeta é que ficára estarrecido de espanto. Não julgava tão proximo esse regresso. Ademais disso, sentia-se abatido, o rosto descarnado, com grandes olheiras, e de uma pallidez morbida...

A' medida que se approximava o dia do retorno elle cada vez mais se constrangia, temeroso de um desfecho retumbante, porque, timido e sensivel, receiava da multidão, além de que o seu estado de abatimento, a sua fealdade mesmo o inquietava, ao pensar que Martha teria por elle aversão physica, achando-o *estranho*, inteiramente *outro*, depois de seis longos mezes de ausencia...

Já na ante-vespera elle lhe escrevera uma longa carta, dizendo-lhe que o dispensasse de lhe ir ao encontro... pois, seria melhor que o quizesse assim de longe para lhe conservar o amor que ella assegurava *immortal* e *eterno*. Estava tão mudado, tão envelhecido, que melhor fôra, ella não o visse mais...

Martha replicára-lhe amarissimamente, lembrando-lhe que por sua causa havia esquecido familia, filhos, reputação; que não fosse egoista, e reparasse bem que ella não era mulher a quem se despedisse como uma serva. Tinha-lhe concedido todo o seu esplendor, todo o seu mysterio, todas as delicadezas de seu espirito e todo o devotamento de sua alma. Déra-lhe a mais bella e surprehendente floração de caricias... Seria possivel que elle a não comprehendesse, elle, o poeta magnifico? Não, esperal-o-ia para a Gloria ou para a Morte!

Sylvio sentia-se de facto amesquinhado pelo temor ao convencionalismo, porque verdadeiramente tinha immensa curiosidade de revel-a...

De que lhe serviria estar pejado de idéas, como uma nuvem de raios, si a sua tempestade não se podia romper em quédas de agua fecunda? De que serviria ter as portas dos sentidos calafetadas para que ninguem pudesse ver o fogo interior em que se abrazava, sinão para que mais depressa, assim fechado, se consumisse sem poder mostrar o maravilhoso clarão do seu incendio? Sim, elle iria...

X

O inverno chegára alegre e rumoroso. Frias noites diaphanas succediam-se aos lentos crepusculos dourados.

Havia já uma semana Clara recaira na ultima crise da molestia.

Chegara a aventurar alguns passos no jardim, e recebera de pé as visitas de Alberto e de André, para lhes mostrar quanto melhorara.

Não fôra, porém, deste esforço que lhe adviera a aggravação de seus males, mas do muito que soffreu com a patrice malevola do *cométa*, a quem o companheiro em vão cuidou de contel-o nas expansões levianas.

Desde então peorara, e a molestia fizera-se irremediavel.

Alberto tanto previra o desfecho, logo após a saida de André, que perdera o espectaculo de uma celebridade, para que Sylvio soubesse, ao regressar, do que se passára: — Apenas chegado á Estação, lobrigou o vultinho do caixeiro por trás de um jornal da tarde. Ainda tentou evital-o, mas ao ser visto, saudou-o de longe, a contra-gosto, o que não impediu que o outro lhe fosse ao encontro a lhe communicar o intento de visitar a Sylvio, a quem não via, longos mezes já. Elle então confessou que se achava ali tambem com o mesmo designio: Iriam juntos.

Durante o trajecto André falára, num loquela incessante, sobre o Acre, de onde viera. Contara caçadas e ataques de indios, dissera de mulheres e de distancias, de borracha e de impaludismo. Ao descer claudicara um tanto de uma perna, para persuadir que fôra victima do beri-beri. Declarou mesmo que se não receiasse a *evidencia*, viria tambem á rua de muletas, porque era assim, que andava na sua *garçonnière*. Aproveitava a opportunidade para levar a Sylvio o chá de Ceylão, que lhe promettera, e a d. Clara um pouco de rendas, e alguns pentes de tartaruga, que comprara em *Jaguará*. Declarou que tinha grande amizade á pobre doente, verdadeiramente digna de compaixão. Desde ahi Alberto penetrou nas intenções do *cométa*, do mesmo modo que lhe percebera o intuito, ao ouvir que elle trocava propositadamente as syllabas do nome do porto de Maceió, pretendendo mostrar uma confusão natural em quem muito viaja...

Quando Clara lhes appareceu, André não lhe occultou a má impressão, que lhe causou seu aspecto, antes, lh'a exprimiu, com o seu natural exaggero:

— E' visivel que vossa excellencia não passa bem...

— Apenas falta de apetite.

— Mas isto é um effeito, que deve ter a sua causa... Desgosto, não póde ser... Vossa excellencia é muito moça ainda, e é casada com um homem a cujos pés cáem as maiores homenagens. Ao fim do Brasil, onde eu estava, chegavam os écos de seus triumphos. Com certeza elle deve ser muito grato á sua Musa, pois de vossa excellencia lhe têm vindo todas as concepções. Estou crente de que é a unica habitante daquelles monumentos de arte...

Alberto quiz intervir, mas Clara atalhou-o, num sorriso resignado:

— Penso, sr. André, que Sylvio não deve circumscrever sua arte ás impressões recebidas de uma só pessoa.

— Julgo, entretanto, que não lhe seria agradavel, que elle, por amor a esta que tanto admiramos, chegasse a glorificar outra mulher...

(*Conti-*

ILEGIVEL·

MUTILADO

OS NAUFRAGIOS

Chegaram hontem, a este porto, quatorze naufragos de uma barca italiana surprehendida por um grande temporal

Cinco dias á mercê das ondas | A "Gesso" perde o leme na altura das ilhas Bermudas | De Pensacola ao Rio de Janeiro

FOGUEIRA EM PLENO OCEANO!

Pelo paquete *Oravia*, chegaram hontem a este porto quatorze naufragos da barca italiana *Gesso*, que havia saido de Pensacola no dia 23 de janeiro, carregada de madeira, com destino a Santos, sob o commando do capitão Turchi Giuseppe. Momentos depois das visitas officiaes da Saude, Alfandega e policia, entrámos no *Oravia*, onde gentilmente nos recebeu o immediato, que palestrava, nessa occasião, com um typo forte de maritimo, vestindo um terno cinzento, sem collete, chapéo côco, sobraçando um embrulho de jornal — era o capitão Turchi.

* * *

Apresentados ao arrojado maritimo, este, por sua vez, mostrou-nos os seus companheiros, chamando-os como si para uma revista, um por um.

Agora, só esperavamos uma coisa: que o capitão Turchi narrasse-nos, com todos os pormenores, a agonia dos cinco dias que passaram, em alto mar, em luta com a morte, elle e os seus treze homens.

O capitão começou:

— Estavamos a 150 milhas das ilhas Bermudas, 34°,10 de latitude e 63°1 de longitude, quando fomos surprehendidos por um violentissimo temporal. Vento furioso, mar agitadissimo, relampagos, trovoadas, e, apezar disso, uma atmosphera pesadissima suffocava-nos quasi. 11 de fevereiro ás 3 1|2 da tarde. A noite toda foi um horror, a madrugada seguinte, peor ainda. Na manhã do dia 13, o temporal parecia abrandar, quando uma forte rajada de vento affastou para o norte a fragil barca, cujo porão já se abrira, achando-se innundado. Não havia mais esperança e, nós todos, exhaustos naquella luta tremenda, contavamos sómente com a salvação, caso apparecesse um navio que nos pudesse soccorrer. Os meus marinheiros, homens arrojados, sempre firmes, não cessaram, um só momento, de procurar abrigo para a *Gesso*, cujo leme já nós tinhamos perdido. Estavamos á mercê das ondas colossaes, sem rumo, sem uma só garantia de salvação. Tratámos de construir um leme, com a madeira que carregavamos a bordo: não conseguimos. As bombas funccionavam activamente para esvasiar o porão innundado, quando o vento carregou a primeira vella, depois a segunda, mais outra, e por fim a ultima, impossibilitando-lhes o funccionamento regular. O mastro de ré, partido ao meio, logo na primeira tempestade, desapparecera levado pelas correntezas.

Os dias 14 e 15 passámos nesse mesmo estado, accrescentando-se a falta de viveres, pois o deposito deste tinha sido invadido pelas aguas. No dia 16, finalmente, por volta de 10 horas da noite, avistámos muito ao longe um pharol de embarcação que vinha em nossa direcção. Fizemos insistentes signaes. Era a barca norueguesa *Agda*, que deveria ter deixado Pensacola oito dias antes de nós. O temporal continuava violentissimo, impossibilitando a approximação daquella barca. Veiu a manhã e a tempestade serenou. Foi o bastante para que nós passassemos para a *Agda*, que soffreu tambem serias avarias. Abandonámos a *Gesso*, e incendiámol-a, fazendo explodir um barril de petroleo. Affastámo-nos com a *Agda*, tomando rumo para as costas da Bahia. De longe, muito de longe, avistava-se ainda, por muito tempo, o clarão da immensa fogueira que ardia, em pleno oceano, emquanto enormes vagalhões começavam a ameaçar ao sul, outra tempestade, que alcançámos depois de percorrermos algumas milhas.

A 24 de março, ao largo da Bahia, encontrámos o paquete inglez *Oravia*, procedente de Liverpool, cujo commandante nos deu transbordo da *Agda* para o transatlantico.

* * *

Os naufragos são: Turchi Giuseppe, Simeone Vincenzo, Canovaro Ulivo, Cecchini Antonio, Rossi Ugo, Cecchi Aldo, Crovetto Giuseppe, Zaccagnini Vincenzo, Ferrazi Mario, Stagliano Angelo, George Lorenz, Peirano Andrea, São Marco Antonio e Franchi Costantino.

Dez são de nacionalidade italiana, dois allemães e dois portuguezes.

Entre os maritimos portuguezes, um, pela sua coragem, pela sua dedicação, conseguiu glorificar-se o grande heróe da tragedia maritima: foi o marinheiro Antonio S. Marco. Velho homem do mar, pois ha 25 annos que cruza os oceanos, sempre em navio de vela, o seu tributo foi a grande garantia daquellas vidas em perigo. Obediente aos mandos energicos do capitão Turchi, o marinheiro S. Marco foi o escolhido dentre os companheiros para calar os porões inundados e fazer funccionar, á mão, as bombas, cujas velas já os vagalhões e o vento tinham levado. E até chegar a salvadora *Agda*, o Antonio de S. Marco se conservou no posto, sem ver o que por fóra se passava, apenas ouvindo, entre as paredes do porão, o estrondo das vagas e o sibilar do vento impetuoso.

* * *

A *Agda* viaja com carregamento de madeira para o porto de Santos.

O capitão Giuseppe Turchi (ao centro) e o marinheiro Antonio S. Marco, á porta da policia marima

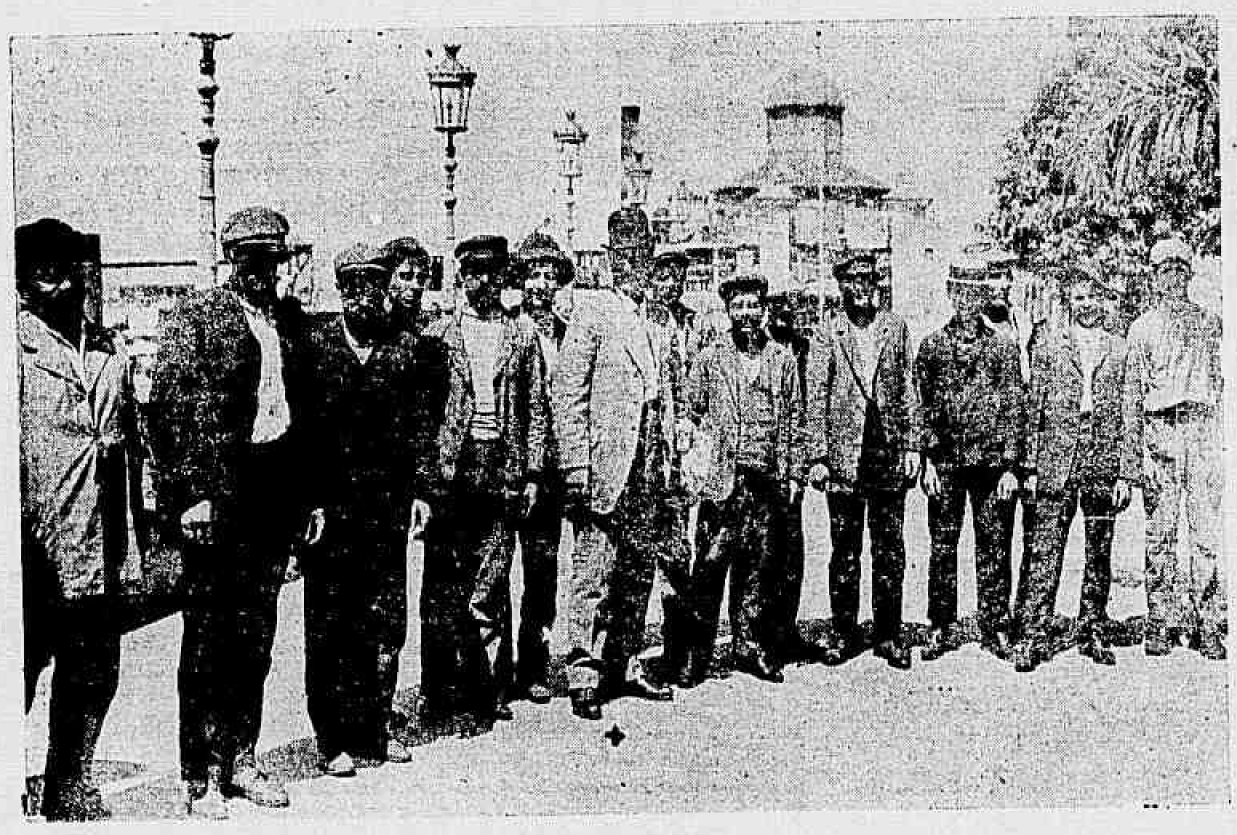

Os naufragos

NA CENTRAL DO BRASIL

Odysséa de alguns passageiros

Escrevem-nos de S. João d'El-Rey:

"Estavamos hontem nessa capital, quando resolvemos regressar a Lavras, commettendo a grande tolice de tomar o nocturno mineiro, que parte da Central ás 7 horas da noite, julgando, mui ingenuamene, que hoje chegavamos ao ponto destinado.

O comboio, que partiu da Central *á hora*, chegou tambem em Belém *á hora*, causando isto uma grande admiração á todos os passageiros, que commentavam alegremente aquella pontualidade, projectando-se, por isso, uma manifestação ao pessoal do trem.

Bastou, porém, só esta idéa para sairmos de Belém, sem se saber qual o motivo, *com 20 minutos de atrazo!* Dahi, então, entrou pelos canos a dentro a *caipora*, e continuariamos a dizer que tivemos uma viagem horrorosa — si não fosse a observação que nos fez um nosso companheiro, lembrando-nos que ainda fomos muito felizes, porquanto a *Estrada não nos havia dado cabo do canastro!*

Logo após a partida de Belém, o carro de 1ª classe em que vinhamos (que já não tinha uma porta, faltavam os vidros da outra, mas que, em compensação, tinha bancos estragados, tudo abalado e — para destacar o aceio — uma grande quantidade de *baratas*), começou a queimar, e, chamando nós a attenção do ajudante do chefe para a fumaça que vinha por debaixo do carro, respondeu-nos elle com a maior calma: *"Não ha perigo; emquanto fôr só* FUMAÇA, *não ha perigo.* E assim, apezar do sobresalto dos passageiros, chegámos a Entre Rios e ahi tinhamos o carro alumiado pelas labaredas que já alcançavam as janellas!!! Requisitámos do agente a substituição do carro e este, tambem calmamente, respondeu: *"Não ha perigo; isso é de ferro"*!! Deante disto, resolvemos immediatamente a questão retirando todas as malas do carro e depositando-as na plataforma da estação, protestando não seguirmos naquelle carro, porque não queriamos morrer assados! E só assim, então, foi ordenada a substituição do wagon; e continuando nós a censurar a calma do agente, este disse, cheio de calma ainda: —*"Eu disse que não havia perigo porque eu ia mandar mudar o carro"*!!...

Nestas condições, parando aqui sem se saber porque, ali por faltar vapor, chegámos a Sitio com uma hora e 20 minutos de atrazo. Encontrámos a estação ás escuras e na agencia (onde não tinha agente!)' uma luz morteira que nos fez lembrar as *candêas de azeite!* Como tivessemos resolvido chegar a Ouro Preto, saltámos, ás pressas, do trem, procurando naquella escuridão a agencia e o agente; e, encontrando um empregado que não podemos distinguir por estar quasi no escuro, pedimos-lhe noticias do agente, e elle, então, mostrou-nos, saindo de uma outra dependencia, dizendo: "E' o conferente". E, logo, entendemos que este senhor estava fazendo as vezes do agente, por isso pedimos-lhe o favor de nos dizer quanto custava uma passagem de ida e volta para Ouro Preto; e o *attencioso* empregado respondeu-nos bruscamente: *"Não o posso attender agora."* Insistimos, acompanhando o homem e elle, em vista disso, apezar de apparentar uma pressa e preoccupação desusadas, parou e... *indagou-nos quem eramos!!?...*

Indignados e convictos de que quem ganha para servir ao povo são os empregados da Estrada e que, portanto, não podiamos ir pedir informações ao *dono do botequim*, desistimos da viagem a Ouro Preto e passámos as malas para o comboio da Oeste, na persuasão de chegarmos hoje a Lavras, levando o nosso bilhete — *directo até Lavras* — para ser recarimbado pelo agente, o que este fez sem hesitação.

Aboletámo-nos no carro e, por espaço de quasi uma hora, não vimos o menor movimento, causando-nos admiração essa demora e assombro ao vermos que o trem partia sendo já dia claro!

Haviamos lido nas estações desta Estrada avisos de que o trem do sertão não esperará o M 1 (que vem de Sitio), quando o atrazo partir da Central e fôr de mais de 2 horas! Ora, tendo este sido apenas de *1 hora e 20 minutos*, e sendo recarimbado o nosso bilhete — directo até Lavras — sem a menor hesitação ou observação, não nos podia passar pela mente que não encontrassemos o trem do sertão em S. João d'El-Rey, para seguirmos.

Chegando á estação de Barroso, vimos no quadro negro: "M 1 atrazado 2 horas e 42 minutos — Central". Perguntámos e tivemos resp[illegible] do sertão já havia partido de S. J[illegible] e que, portanto, tinhamos de ficar nesta cidade. Protestámos energicamente perante o chefe do trem — que aquillo era uma mentira, pois que o atrazo da Central fôra unicamente de 1 hora e 20 minutos, sendo a propria Oeste quem atrazou a saida de Sitio 1 hora e 22 minutos, sem causa, etc. etc. O homem embatucou e nada nos disse; mas, o caso é que aqui chegámos e temos de ficar o dia todo para seguirmos amanhã — caso seja possivel —, não obstante a nossa passagem directa, o atrazo da Central ter sido apenas de 1 hora e 20 minutos.

E' a nossa excessiva contrariedade que nos leva a escrever estas linhas, embora saibamos nenhuma importancia ligarem ás reclamações do pobre povo pagante!...

Finalizamos, sr. redactor, dizendo que, neste andar, brevemente teremos de fazer as viagens a essa capital como antigamente, isto é, *em lombo de burros* — tendo-se, assim, a certeza de chegar sem perigo, e sem as contrariedades e transtornos que nos causam a incuria dos empregados das nossas estradas de ferro. — 17—3—912."

SAMPAIO CORRÊA & C., importadores de materiaes para estradas de ferro e lavoura — Rua da Candelaria 2.

O ministro da Fazenda autorizou o resgate das apolices sorteadas pertencentes aos menores Sofia Tasso de Souza e Francisco e Antonio, filhos do finado Antonio Francisco Chaves.

Grandioso sortimento de fantasias em todos os generos na Casa A' FORTUNA — Praça 11 de Junho

Não faz explosão

A Laurine é um dos mais energicos preparados para a limpeza de todos os metaes; não estraga as mãos e conserva o brilho dos objectos que limpa; não é perigoso, como a maior parte de outros preparados que se encontram no mercado, pois não faz explosão, facto este de grande importancia, que deve chamar a attenção dos proprietarios de garages, cinemas, hoteis, hospitaes e outros estabelecimentos, onde seja preciso a limpeza de metaes que poderá fazel-a em quantidade, sem receio de incendios.

Deposito: rua de S. Bento 14 e 16.

O ministro da Fazenda mandou passar os titulos declaratorios das pensões de meio soldo de d. Ermelinda Canete Valente, viuva do tenente-coronel Benedicto Hemeterio Valente, e de vencimentos de inactividade de Guilherme da Rocha Soares, carteiro de 1ª classe da Directoria Geral dos Correios, e de Virgilio Gonçalves de Azevedo Coutinho e Cherubino da Costa Moreira, todos aposentados carteiros de 1ª classe.

Completo sortimento de artigos para o Carnaval na Casa A' FORTUNA

No Thesouro Nacional foram lavrados os decretos abrindo ao Ministerio da Fazenda os creditos: de 82:383$666, para pagamento a Arthur Martins Lopes, ex-1º escripturario da Delegacia Fiscal do Thesouro Nacional no Estado do Paraná; de 572$500, a José Antonio da Conceição, e de 1:131$700 a João Batalha Rodrigues e a d. Maria Del-Vecchio, em virtude de sentença judiciaria.

Fogões Berta

Para uso de lenha e carvão; são os mais economicos e não sujam as panellas. Vendas por atacado e a varejo; rua Uruguayana 141.

O delegado fiscal do Thesouro Nacional no Estado do Rio Grande do Sul fez recolher-se á sua repartição o escripturario da Alfandega da cidade do Rio Grande, Antonio Pereira Ribeiro, que estava servindo na de Livramento, e mandou o 3º escripturario da respectiva delegacia, Fernando de Araujo Cunha ter exercicio na por ultimo alludida Alfandega.

Acceitam-se encommendas de fantasias para o Carnaval na Casa A FORTUNA — Praça 11 de Junho.

Massa de tomate — A melhor é a da Companhia Manufactora de Conservas Alimenticias.

NAS BRONCHITES

tosse forte, dyspnéa, catarrhos e outras enfermidades dos orgãos respiratorios, a **Guayacose** exerce uma acção mui efficaz.

A **Guayacose** constitue uma acertada combinação de um tonico com uma substancia curativa. A's excellentes propriedades apperitivas, digestivas e nutritivas da **Somatose**, se associam as qualidades antisepticas e curativas do **Guayacol** em uma forma inoffensiva e perfeitamente toleravel, pelo que tem conquistado a predilecção dos srs. medicos, que recommendam a Guayacose como medicamento ideal contra as ditas affecções.

A GUAYACOSE restitue as forças aos organismos abatidos pela enfermidade e activa a cura das affecções aos orgãos respiratorios.

A GUAYACOSE póde tomar-se durante largo tempo, como o tratamento de certas enfermidades exige (a tisica por exemplo), pois ao contrario de outros medicamentos, não causa prejuizo algum ao estomago e em todos os casos é completamente inoffensiva.

[illegible] se a GUAYACOSE na emballagem original "Bayer" á venda em todas as drogarias e pharmacias

CRIME OU VINHO VERDE?

O caso do Joaquim Lapo

O 3º delegado auxiliar vai a bordo do "Amazon" tomar declarações | Lapo no Hospicio | O "maitre d'hotel" da 3ª sabe de coisas... — Um Ferreira na historia

Joaquim Lapo, o passageiro do *Amazon* que se atirou do convés ao mar, á saida desse transatlantico da ilha da Madeira, a estas horas já está, muito bem guardadinho no Hospicio. Mas, si uns affirmaram que o Lapo fizera essa coisa, num accesso de loucura, outros companheiros de viagem garantiam que na historia havia crime, e crime bem importante para o noticiario dos jornaes.

Essa duvida chegou aos ouvidos do sr. Julio Bailly, o activo inspector da policia maritima. Como s. s. gosta muito de trabalhar, zás, foi ao telephone e preveniu o dr. Ferreira de Almeida, 3º delegado auxiliar, do que se estava dizendo a bordo do *Amazon*.

JOAQUIM LAPO

O dr. Ferreira de Almeida, que, como o sr. Bailly, está disposto a fazer policia de verdade, em poucos minutos, logo que recebeu a communicação, surgiu, na Inspectoria da Policia Maritima acompanhado do escrevente Moura, prompto para ir a bordo do Mala Real.

Encontrou-se com o sr. Bailly, com quem trocou palavras a respeito da diligencia que se ia fazer, e minutos depois tomavam, o 3º delegado auxiliar, o escrevente Moura e o inspector da Policia Martima, a lancha *Tavares de Lyra*, com destino ao *Amazon*. Partiram.

* * *

Ante-hontem, á noite, tinhamos estado a bordo do *Amazon*, procurando apanhar na 3ª classe as versões que corriam sobre o tresloucado acto do Joaquim Lapo.

O *maitre d'hotel* da 3ª sabia de alguma coisa, pois delle tinha ouvido um agente destacado para o serviço a bordo do Real, que existia entre os passageiros um individuo cujas relações com o Lapo eram muito intimas, tão intimas que causavam suspeita, pelo que se verá.

O Joaquim Lapo é casado com uma linda minhota, que possue, em Portugal, algumas terras. Elle, o Lapo, tem quinhentos mil réis fortes, guardados, bem guardadinhos. Fulão Ferreira, assim se chama o companhero do Lapo, passava, a bordo, por um máo sujeito. Além disso, sabia-se que o Ferreira tinha sua quéda pela mulher do Lapo. Dahi veio uma intriga, que foi parar aos ouvidos do Joaquim Lapo, que, por isso, fez o que fez: atirou-se n'agua, depois de ter bebido muito.

Diziam que o Lapo já soffria de mania de perseguição. Desde que embarcára em Lisboa, desconfiava de todos e de tudo, e, principalmente, do Ferreira. Tanto assim que quando o Ferreira deu-lhe a beber a garrafa que depois o atirou n'agua, indagou si o vinho estava puro.

Tinha razão o Lapo. Bebeu e deu o mergulho...

* * *

O dr. Ferreira de Almeida e o sr. Julio Bailly voltaram da diligencia.

— Que houve?

— Nada. Ouvimos diversas pessoas, mas nenhuma só quiz prestar declarações.

Almanak Laemmert para 1913
Propriedade: Manoel José da Silva
Recebem-se desde já informações annuncios e assignaturas
-Redacção:
Rua 7 Setembro, 34 — sobrado

O Thesouro Nacional recebeu communicação de que o conferente da Alfandega do Maranhão, Felinto Elysio Nascimento, assumiu o exercicio do cargo de delegado fiscal em S. Paulo.

Préservative infaillible

Curação rapida, certa, sem perigo, das Esquentamentos antigos ou recentes. Supprime Sandalo e Copaiba productos de cheiro nauseoso e revelador, e que demais cançam o estomago. Rue Dombasle, 6, PARIS e todas Pharmacias

O ministro da Fazenda designou o fiscal do governo junto aos clubs de mercadorias, no Estado de S. Paulo, dr. Affonso Celso de Paula Lima, para superintender no serviço geral da fiscalização naquelle Estado.

ALFAIATARIA LONDON
Ternos de casemiras inglezas
AVIAMENTOS DE 1ª QUALIDADE
SOB-MEDIDA 40$ A 60$000
Ternos de brim tussor 35$000
RUA URUGUAYANA, 136 — Registrado

Para pagamento da subvenção de 20:000$, concedida á Associação Protectora dos Cégos Dezesete de Setembro, o Tribunal de Contas foi de parecer que póde ser aberto ao Ministerio da Justiça o credito necessario.

"LIXIVIA LASSEN"
O ideal para asseio da casa, hoteis e lavagem de roupa, etc. Vende-se nos armazens

O ministro da Fazenda mandou entregar á Casa de Caridade de Santa Rita do Pirahy 4:047$275 e ao Centro Mineiro Beneficente 538$400, quotas de beneficios que lhes pertencem de loterias, no 2º semestre de 1911.

O Thesouro Nacional concedeu hontem a diversas delegacias creditos para pagamento de magistrados em disponibilidade e serventuarios do culto catholico.

Sociedade da Cruz Vermelha Brasileira

Acta da sessão do conselho director realizada em 13 de fevereiro de 1912, sob a presidencia do general dr. Thaumaturgo de Azevedo.

Aos treze dias do mez de fevereiro de mil novecentos e doze, ás quatro horas da tarde, presentes os srs. general dr. Thaumaturgo de Azevedo, almirante Antonio Alves Camara, dr. A. O. Viveiros de Castro, dr. José Arthur Boiteux e coronel dr. J. M. Moreira Guimarães, o presidente declara aberta a sessão.

E' lida a acta da sessão anterior, a qual, posta em discussão, é unanimemente approvada.

Em seguida o secretario dá conta do seguinte expediente:

Cartão de d. Orsina da Fonseca, agradecendo a sua reeleição para o cargo de membro do conselho director; Officios identicos da condessa de Frontin e desembargador Ataulpho de Paiva; Cartão do capitão João Samuel Mundin, solicitando a sua exoneração como socio da Sociedade; Cartão de d. Adelaide de Almeida, enviando votos e prosperidades; Cartão do dr. Theophilo Nolasco de Almeida, desejando as Boas Festas; Copia do officio dirigido pelo presidente ao d. Luiz Abalo y Perez, presidente da Cruz Vermelha de Gracia, Barcelona, em resposta ao officio de 20 de dezembro p. passado; Cópia do officio dirigido ao dr. Oscar Várady, communicando-lhe a sua acclamação para examinar as contas desta thesouraria.

Em seguida o general dr. Thaumaturgo de Azevedo, presidente, communica com a mais profunda magua o fallecimento, a 9 do corrente, do eminente consocio marquez de Paranaguá, socio bemfeitor e membro do conselho director, e por isso propõe que na acta dos trabalhos da presente sessão se insira um voto de sincero e profundo pezar por tão doloroso acontecimento. Termina, convidando todos os consocios a comparecerem ás missas que pela familia e pela Sociedade de Geographia do Rio de Janeiro vão ser mandadas rezar em suffragio da alma de tão illustre brasileiro. Essa proposta foi unanimemente approvada, manifestando os consocios presentes a sua adhesão ao convite de seu presidente.

Communica que ao ter noticia do fallecimento do illustre consocio nomeou a seguinte commissão para representar esta sociedade nos funeraes, commissão a que se reuniu, na qualidade de presidente:

Almirante Alves Camara, dr. José Arthur Boiteux coronel dr. J. M. Moreira Guimarães, d. Adelaide de Almeida e Mario de Miranda Magalhães.

Essa commissão compareceu ao saimento do venerando marquez de Paranaguá e sobre o ataúde foi collocada uma coroa de flores naturaes offerecida pela Sociedade.

Nada mais havendo a tratar, o presidente levanta a sessão, agradecendo aos consocios o seu comparecimento.

Gottas Virtuosas DE ERNESTO SOUZA
Curam: hemorrhoidas, males do utero, ovarios, urinas e as [illegible] Cystites.

O Thesouro Nacional vae providenciar para a realização dos seguintes pagamentos:

de 10:890$, a Barbosa Albuquerque & C., de fornecimentos feitos á Colonia Correccional de Dois Rios;

de 7:545$900, a F. L. Assis Silva, pela construcção de um galpão no Internato do Collegio Pedro II;

de 33:000$, a V. Moreira, de fornecimento de *chassis*, automoveis e accessorios para o serviço de isolamento e desinfecção da Directoria Geral de Saude Publica;

de 6:499$808, a Herm Stoltz & C., de fornecimento feito ás obras do Externato Pedro II; e

de 23:645$, a diversos, por trabalhos feitos no Archivo Nacional.

Bezerros
A diarrhéa dos bezerros cura-se em tres dias com BEZERRINO.
Mallet & C. — Frei Caneca 52.

O incendio da rua Sete

Continúa, no 3º districto, o inquerito sobre o incendio do predio n. 111 da rua Sete de Setembro.

Procedeu-se hontem a abertura do cofre, de onde foram retirados papeis diversos e a quantia de 3:700$000.

O sr. Gonçalves Vianna, socio da casa, prestou declarações e assistiu a abertura do cofre.

Os bombeiros permaneceram no local até pela madrugada de hontem.

Sob as rodas de um caminhão

Ao atravessar hontem á rua Bella de São João, foi atropelado por um caminhão que alli passava na occasião, Antonio Ribeiro da Costa, de 23 annos, solteiro, de côr branca, açougueiro, brasileiro, residente á rua General Caldwell n. 289.

O infeliz açougueiro que recebera forte contusão no pé direito, depois de ser medicado no Posto Central de Assistencia, foi internado na 16ª enfermaria do hospital da Santa Casa de Misericordia.

O carroceiro causador do desastre, logrou escapar á policia.

Em caso contrario nos admirariamos.

Os conquistadores baratos

Os moradores do n. 13, da rua Barão de Caravellas, queixaram-se hontem ao 3º delegado auxiliar de que individuos sem occupação passam o dia a conquistar creadas, das casas ali existentes.

O dr. Ferreira de Almeida determinou que a policia do 7º districto tomasse as providencias necessarias.

ESCOLA DE GUERRA

Escrevem-nos:

"Queira ter a bondade, sr. redactor, vós que nunca vos negastes ao que é de justiça, de dar publicidade a esta carta, que outro fim não tem sinão chamar a attenção de quem tem o dever de impedir que continúe a injustiça que se está pepetrando. Por fechamento, em janeiro do anno passado, em Porto Alegre, da Escola de Guerra, foram desligados deste estabelecimento de ensino sete alumnos por não terem concluido o curso. A muitos destes rapazes faltaram unicamente duas materias para concluirem o curso de guerra, e não terminaram, sr. redactor, porque o governo não lhes permittiu, mandando-os desligar no fim do segundo anno, indo assim de encontro ao regulamento dos institutos militares de ensino, que garante aos alumnos da Escola de Guerra tres annos para conclusão do seu curso.

Era de justiça que, uma vez aberta a Escola de Guerra, em abril do mesmo anno, nesta capital, posto que viesse com o rotulo de ser unicamente para os alumnos do Collegio Militar, fossem matriculados os alumnos da escola de Porto Alegre. Isso não fizeram; no emtanto, matricularam-se ex-alumnos do Collegio Militar que já eram segundos terceiros annistas de direito e de medicina...

Nada disto, porém, sr. redactor, chegou á iniquidade que ora se commette. O sr. ministro da Guerra mandou matricular este anno na Escola de Guerra, que o Congresso houvera aberto *unicamente* para os alumnos do Collegio Militar, que não tivessem posses para continuar seus estudos numa escola civil, algumas praças e grande numero de civis. Para o que exigiu, tão sómente, que tivessem o quinto anno dos gymnasios equiparados e deixou os ex-alumnos da Escola de Guerra de Porto Alegre, com o curso quasi completo, a implorarem a misericordia dum e doutro, sem serem attendidos nas suas justas pretenções.

Ora, sr. redactor, o regulamento de ensino de 5 de outubro de 1905, pelo qual se regem as escolas militares, exige, para matricula, o curso gymnasial completo (seis annos) e mais seis mezes de praça num dos batalhões do Exercito, e que os candidatos não tenham mais de vinte e um annos. O sr. ministro nada disto obedeceu, mandou matricular rapazes que não têm seis mezes de praça, pois são civis, outros que não têm sinão o terceiro anno dos gymnasios, e ainda outros com mais de vinte e seis annos de edade.

Emquanto as academias civis recusam os attestados dos gymnasios, obrigam os alumnos a prestarem exame de admissão, a Escola Militar, o que nunca fez, acceita-os até mesmo sem esses attestados...

E, aos que têm curso quasi completo da Escola de Guerra, não se permitte a matricula.

O Congresso mandou fechar a matricula na Escola Militar, por haver superabundancia de aspirantes que não serão promovidos nestes seis annos.

O sr. Menna Barreto manda abril-a e lá mette uma chusma de analphabetos...

O' vendaval devastador, emquanto pairastes pelas altas regiões, nós nos agachavamos por aqui, mas agora que começas a abalar os fundamentos da nossa mais cara instituição, nós havemos de clamar, clamar sem cessar... 24—3—912. — *Caio Cassio*."

DR. RODRIGUES CAÓ
OCULISTA
Com pratica nas principaes clinicas da Europa
Cons. Sete de Setembro 186 — Das 2 ás 4

Mello Tamborim, advogado. Quitanda 87, 1º andar

O ministro da Fazenda concedeu 90 dias de licença ao guarda da Alfandega desta capital, Nemeziano Martins Cardoso, para tratamento de saude.

Impotencia Cura radical sem o auxilio de drogas. Informações GRATIS verbaes ou por carta. Dr. M. T. Sanden, largo da Carioca 15, 1º andar — Rio.

ILEGIVEL·

MUTILADO

O agente geral do extintor de incendios "Harden" fez hontem mais uma experiencia com os seus apparelhos

Tendo de fazer hontem experiencias com os apparelhos "Harden", para extinguir incendios, o sr. J. Rondano de Rossendal distinguiu-nos com um amavel convite, para nos fazermos representar por occasião de serem feitas as referidas experiencias.

Estas tiveram logar no pateo do Lyceu de Artes e Officios, situado na rua de Santo Antonio, onde o sr. Rossendal mandou fazer dois barracões, nos quaes, após atear fogo, ia empregar o preparado contido nos apparelhos "Harden".

A' 1 1|2 horas da tarde, deante de varias pessoas amigas, do director do Internato Pedro II, de engenheiros e de uma commissão da Leopoldina Railway, o sr. Rossendal deu começo á primeira experiencia.

Esta consistiu em collocar dentro de um barracão de madeira completamente secca e velha, previamente pintado de pixe, algumas barricas de alcatrão, pedaços de madeira bem secca, fitas de madeira, etc., e depois fez derramar por sobre a pilha formada grande quantidade de gazolina e oleo de machina, e em seguida ateou fogo.

Desde logo as chammas, em altura pouco mais ou menos de quinze metros, se elevaram crepitantes e ameaçando reduzir a nada, dentro de alguns segundos, o barracão.

O sr. Rossendal deixou que o madeiramento ficasse bastante queimado, o que se deu em poucos segundos.

Por essa occasião fez funccionar o menor dos apparelhos, o de n. 3, que é destinado aos automoveis, e em cerca de 50 segundos conseguia debellar as chammas.

Em seguida, o sr. Rondano passou a fazer uso de um apparelho maior, o de n. 2, para extinguir o fogo do segundo barracão.

Como no primeiro, o sr. Rondano mandou collocar neste tambem varias barricas de alcatrão, em cima das quaes poz grande quantidade de sarrafos e taboas e em seguida gazolina e oleo de machinas em grande profusão.

O barracão que, como o primeiro, estava tambem pixado, ao chegarem fogo ás fitas de madeira, ficou logo envolto nas chammas que delle se apoderaram immediatamente.

Em egual tempo ao do primeiro barracão, o sr. Rossendal conseguiu extinguir as labaredas, dominando-as completamente, com grande espanto dos presentes.

O sr. Rossendal, que foi muito felicitado, passou depois a explicar o funccionamento do extinctor automatico "Harden".

Elle é tão simples como o apparelho, e está ao alcance de todo o mundo o manobrar com o extinctor.

E' um recipiente cylindrico, dentro do qual se colloca agua com uma certa quantidade de bicarbonato de sodio. No meio do liquido acha-se um frasco, preso ao apparelho por uma mola ajustada no interior, e dentro do qual se põe acido sulphurico e fecha-se o bocal com um bojão, que lhe permitte resistir a uma alta pressão.

Por occasião de se fazer uso do apparelho, segura-se por uma aza existente no fundo deste e põe-se-o de cabeça para baixo.

A agua saturada de bicarbonato de sodio, entrando em contacto com o acido sulphurico, provoca uma alta pressão no interior do apparelho, e o operador abre então uma torneira existente proximo no bocal, por onde logo sáe um jacto que attinge, no apparelho n. 2, a quinze metros de extensão.

Este liquido, caindo então sobre o fogo, provoca a formação do gaz carbonico, que, sendo mais pesado que o ar, abafa as chammas, extinguindo-as por completo.

E ahi está o que é o extinctor "Harden" e como elle funcciona.

Apezar, porém, de toda esta simplicidade, elle se torna hoje necessario em toda e qualquer casa, bem como nos vehiculos, em toda parte onde possa haver um incendio.

E o Corpo de Bombeiros nada perderá si, ao lado das suas poderosas bombas, munir-se tambem de alguns "Harden", que são hoje destinados a prestar grandes e reaes serviços.

As experiencias do sr. Rondano só têm servido para que o apparelho vá tendo cada vez mais largo consumo, e de esperar-se para muito breve uma assombrosa divulgação.

O sr. Rondano de Rossendal, ao acabar as suas experiencias, foi muito felicitado por todas as pessoas presentes.

A' MUTUALIDADE GARANTIA

Perante crescido numero de associados e mais pessoas gradas, procedeu hontem esta acreditada instituição de economia e previdencia ao *seu terceiro sorteio de Bonus*, de Renda e Credito Popular, do valor de 10$000 cada um, aos juros de 5 °|°, em conta de participação de lucros, constante de 198 titulos, no valor de 20:000$000, e para cujo sorteio chamamos a attenção dos interessados que, vae publicado no logar competente.

Buenos Aires embelleza-se

Buenos Aires, 26 — (*Americana*) — O governo da provincia de Buenos Aires mandou continuar as obras de embellezamento das margens do Rio da Prata. Entre a estação de Olivos e a de Tigre, suburbios servidos pela Estrada de Ferro Central Argentina, vae ser construida uma especie de avenida Beira-Mar, ladeando o rio e cujo custo está calculado em sete milhões de pesos e que terá um bellissimo aspecto.

CASA GROTTERA

Grande premio na exposição de 1908

Tailleur pour Dames

O mais antigo e respeitado, pela elegancia de seu côrte e esmero dos seus trabalhos. Recebeu as ultimas novidades da estação.

Gaetano Grottera

Rua da Carioca n. 14, sobrado; telephone 3.106.

O Tribunal de Contas, na sua sessão de hontem, foi de parecer que poderá ser aberto ao Ministerio da Marinha o credito de 603:983$000, para pagamento de differença de vencimentos do pessoal artistico dos arsenaes da Capital Federal e dos Estados do Pará e de Matto Grosso, no anno de 1911.

OS TEMPORAES ARGENTINOS

Buenos Aires, 26 — (*Americana*) — Esta madrugada um novo e fortissimo temporal veiu augmentar os estragos produzidos pelos de hontem e ante-hontem.

As inundações abrangem agora uma área muito maior, principalmente nas partes mais baixas ás margens do Riachuelo e dos rios Maldonado e Medrano. Os prejuizos nas chacaras dos arredores da cidade são avultados.

ALMANACK DO "Correio da Manhã"

Para 1912 — 1° anno

contendo uma escolhida parte literaria e copiosa secção de informações commerciaes e geraes.

A' venda neste escriptorio — Preço 3$000 — Gratis aos assignantes.

Abel Botelho visita as escolas noturnas de Buenos Aires

Buenos Aires, 26 — (*Americana*) — O ministro de Portugal, coronel Abel Botelho, visitou, em companhia dos secretarios da legação, as escolas nocturnas desta capital, tendo colhido optima impressão da sua visita.

No album da Escola Modelo, para o sexo masculino, o sr. Abel Botelho escreveu as seguintes palavras: "Modelo de simplicidade e de intelligente organização, esta Escola honra grandemente a Republica e o grande pedagogo Sarmiento."

THEATROS • SPORTS • SOCIAES

Varias noticias, nacionaes e estrangeiras

RECREIO. — Hoje a companhia Pato Moniz representará, em unico espectaculo, a esplendida peça italiana *Morte civil*, fazendo Pato Moniz o papel de Lourenço.

A peça é por demais conhecida para que seja preciso fazer-lhe o menor reclame. O publico, pois, que não perca a recita de hoje, no Recreio, si quizer gozal-a mais uma vez.

Para amanhã annuncia-se o vaudeville *Miquelita e a Mamã*, que o Rio de Janeiro tem applaudido por varias vezes já.

CHANTECLER. — Vae ser satisfeita, amanhã já, a curiosidade do publico com a estréa da nova companhia de Adolpho Faria, no Chantecler.

A peça de estréa, como já temos dito, é uma nova revista, de Cardoso de Menezes, intitulada *Caboclo velho*.

PALACE-THEATRE. — Não param mais as enchentes no Palace-Theatre, onde a South American Tour iniciou, com uma sorte espantosa, a temporada do genero café-concerto.

No programma de hoje ha attractivos em quantidade, destacando-se os trabalhos do famoso chimpanzé *Principe Joseph I*.

Amanhã, novas estréas.

"*O TIRO FEMININO*". — Despede-se amanhã do publico o vaudeville *O tiro feminino*, que tem feito um monumental successo no Rio Branco.

Para apresentação da revista *O Carnaval*, com que a empresa solennisa a segunda época de Momo, cortará ella, em pleno successo, *O tiro feminino*, aviso que aqui deixamos aos leitores para que aproveitem as sessões de hoje e de amanhã.

"*JA' TE PINTEI!*" — Quem tiver a bôa idéa de apreciar a revista de grande successo, em scena no Pavilhão da Avenida, faça-o nestes dias, porque a peça está irrevogavelmente destinada a saír de scena nestes poucos dias.

O Cerco á Dama, que a vae substituir no Pavilhão da Avenida, espera apenas que a *Já te pintei!* lhe ceda o logar definitivamente.

O Cerco á Dama vae ser outro successo, e si julgarmos pelo que aconteceu em Lisbôa, temos de ver a cidade em peso correr pressurosa á procura de bilhetes para a apreciar.

AS TRES SEREIAS. — Está por poucos dias a inauguração da exposição em que vão figurar as tres sereias, que tanto impressionaram a capital italiana, e que a empresa Paschoal Segreto vae apresentar á curiosidade publica por estes dias, no local central e apropriado desta capital, que é o Pavilhão Internacional. Nota-se uma anciedade extraordinaria para ver tão raros exemplares.

ZE' PEREIRA — Tanto o theatro S. José tem certeza de que a sua revuette *Zé Pereira*, é a primeira entre as primeiras, que todas as noites se apresenta galhardamente illuminado e garridamente enfeitado, para receber os apreciadores da brilhante pochade carnavalesca.

Cada noite que passa é uma nova victoria alcançada e para esse desideratum muito concorre a brilhante *troupe* á frente da qual se acham artistas da tempera de Cinira Polonio e Alfredo Silva.

Hoje mais tres vezes, veiu o S. José encher, o que é commum neste theatro desde o inicio dos espectaculos da companhia Cinira Polonio, que a empresa Paschoal Segreto, em boa hora organizou.

PARQUE FLUMINENSE — Publio Marroig, o festejado artista que todos os annos delicia o nosso publico com os deslumbrantes prestitos carnavalescos, está dirigindo os trabalhos da nova installação, porque está passando o Parque Fluminense, que será reaberto no proximo domingo, 30. O novo Rink, e o cinematographo, são duas installações que farão um verdadeiro successo, além de grande e variado numero de diversões.

O que vae pelos cinemas e outras casas de diversões

CINEMA PARISIENSE — Foi realmente um successo estrondoso a estréa do programma que o Parisiense hontem apresentou aos seus frequentadores. Todos os films são de primeira ordem e com especialidade o intitulado Venus que é o primeiro que a Nordisck envia, dos pertencentes á sua nova série "Maravilha".

Um velho amigo, Cine Jornal n. 10 e Firulcreado, os outros films do programma, merecem tambem ser apreciados pela belleza de sua confecção artistica.

Nas sessões de hoje serão repetidas todas essas fitas.

CINEMA ODEON — Repetem-se hoje nesse luxuoso cinema as fitas que foram estreiadas hontem em programma novo.

E' um bello grupo de films que conquistou o agrado do publico logo á apresentação do que abriu a série, O morto vivo, uma possante scena dramatica, do fabricante Gaumont, e os outros dois films são graciosissimos, dando-nos ainda o Cine Jornal além desses.

CINEMA PARIS — O programma estreiado hontem no popular e querido cinema Paris foi um successo de primeira ordem que terá continuação nas sessões de hoje em que elle se repete.

Consta esse conjunto de arte e belleza dos seguintes films: A burla, A patria antes de tudo, Polo amor, Quando a morte bate á porta e Max apaixonado pela tinturcira.

CINEMA AVENIDA — O monumental programma novo que o Avenida fez estréar hontem mereceu os mais rasgados elogios da enorme assistencia que alli affluiu em todo o dia.

Os films que compõem esse programma e que se repetem nas sessões de hoje, são os seguintes: O resuscitado ou O morto vivo, A batalha de Trafalgar, O desabrochar das flores e Namoro e gasolina.

CINEMA IDEAL — Os tres films que hontem foram estreiados no Ideal, constituiram mais um formidavel successo para a empresa do concorrido cinema da rua da Carioca repetindo-se hoje, portanto, em todas as sessões.

Basta dar aqui os respectivos titulos para se avaliar da sua importancia.

São elles: Venus, primeiro da série "Maravilha" da Nordisck, O morto vivo e Firulí creado.

CIRCO SPINELLI — Uma funcção de primeira ordem a que o Spinelli annuncia para hoje. Representar-se-á no fecho do espectaculo a revista *Tudo pega* e haverá varias novidades no programma do circo.

SPORTS

TURF

JOCKEY-CLUB — Serão encerradas amanhã, ás 4 horas da tarde, na secretaria do Jockey Club, as inscripções dos seguintes grandes premios que essa sociedade realizará este anno: *Importação*, *Ypiranga*, *Dezeseis de Julho*, *Imprensa Fluminense* e *Diana*.

— O projecto de inscripção para a primeira corrida e que cabe a esta sociedade, já está organizado, constando de sete pareos, sendo que o maior premio é de 1:500$000.

DIVERSAS — Acham-se nesta capital, de regresso de Friburgo, os jockeys A. Zalazar e Torcrolli.

— O cavallo Ajax, que hontem demos, por engano, como aos cuidados do *entraineur* C. Torres, está confiado a Alberto Teixeira.

— A potranca Fewirorck, quando ante-hontem trabalhava no Jockey-Club, sentiu-se dos joelhos.

Por esse motivo foi ella retirada do *entrainement* e submettida a tratamento.

— E' provavel que o habil *entraineur* Christiano Torres só regresse de Friburgo no proximo dia 4 de abril.

— De volta da sua terra natal e acompanhado de sua familia, regressou hontem o nosso jockey Pablo Zabala.

— O jockey Lourenço Junior, que acaba de ser contratado pelo Stud Campo Alegre, já começou a trabalhar os animaes do referido stud.

— O jockey Julio Alonso será o piloto do cavallo Mogy-Guassú, no Grande Premio Estado de S. Paulo.

— Está em tratamento o cavallo Thoéde, do Stud Metello Junior.

— Deu hontem mais um soberbo galope, sob a direcção de Marcellino, o *ckrak* Maestro.

— Informações fidedignas que temos de S. Paulo dizem que não agradou a carreira feita pelo cavallo Gerfaut, bem como o cavallo Nobel não fez empenho na victoria.

— E' provavel que seja embarcado para esta capital, até sabbado, o cavallo Thermometro, que deverá tomar parte na ultima corrida de Friburgo.

— Foi retirado de *entrainement* e submettido a rigoroso tratamento o glorioso tordilho Soberano.

— Regressaram da Paulicéa o proprietario do ckrak Maestro e o jockey A. Alonso.

— O honesto jockey Tortorelli terá na proxima temporada como montaria official os animaes do Stud Internacional.

— O habil jockey e *entraineur* German Fernendez tem a seu cargo os animaes: Piemonte, Frivolino, Veneza, Barometro, Thermometro e Rio Claro.

Este ultimo acha-se lindo e bem disposto.

— Tem sido muito admirado em trabalho o potro Helios, irmão de Maestro, de propriedade do dr. Peixoto de Castro Junior e que se acha nos cuidados do *entrainement* Eduardo Ferreira (*Cambrone*).

— Tem se revelado em trabalho a potranca Suzette, irmã de Soberano e em quem o seu *entraineur* Manoel de Mello tem fundadas esperanças.

— Deve regressar na proxima segunda-feira, de Friburgo, o jockey Joaquim Silva.

— Ainda hontem trabalhou admiravelmente, a potranca Maestrina, sob a direcção do competente Marcellino de Macedo.

— Continúa manhoso o cavallo Zadig, que por *castigo* tem trabalhado nas pedras.

— Tem despertado muito interesse o proximo encontro, em S. Paulo, dos animaes Gerfaut, Maestro, Nobel, Mogy-Guassú e Jequitaia, no grande premio a realizar-se no dia 14 de abril.

Os pesos para esse pareo devem ser: Maestro, Gerfaut e Nobel, 54 kilos; Mogy-Guassú 51 e Jequitaia 49.

A egua Voluptuosa, inscripta nesse pareo, é quasi certo não se apresentar.

* * *

FOOT-BALL

O Carioca Foot-Ball Club elegeu a seguinte directoria para o corrente anno:

Presidente, José B. Tostes; vice-presidente, Germano Tavares; 1° secretario, Adheman de Neiva Dias; 2° secretario, Chryso Ribeiro Barroso; thesoureiro, Theophilo Barroso Tostes; capitain, Carlos de Freitas Lima.

SOCIAES

Datas intimas

Faz annos hoje o sr. Ayque de Meira, thesoureiro da Alfandega.

——Completam hoje mais um anniversario natalicio o tenente Armando Duval Aguiar de Castro, secretario do Laboratorio Militar de Bacteriologia, e sua esposa, d. Julieta Coelho de Castro.

——Faz annos hoje a senhorita Emilia Candida, dilecta noiva do sr. José Antonio Gonçalves, interessado da Confeitaria Paschoal, e irmã do conhecido caricaturista José Candido.

——Terá hoje ensejo de ver o quanto é estimada, por completar mais um anno, a senhorita Lucinda de Oliveira Lago, filha do industrial sr. José de Oliveira Lago.

——Faz annos hoje o sr. Andréa Giordano, antigo e acreditado constructor, e que, pela consideração de que goza no seio de seus amigos, não lhe faltarão abraços.

——Completa hoje mais um anniversario natalicio o sr. Roberto Francisco de Figueiredo.

——Faz annos hoje o interessante menino Antenor Alves Villela Soares, filho primogenito de d. Candida Aragão.

——Completa hoje mais um anniversario a gentil senhorita Albertina Rodrigues Moreira.

——Faz annos hoje o sr. Antenor Alves Villela, funccionario da Imprensa Nacional.

——Alfredo Silva, o estimado actor, fez annos ante-hontem.

Não disse isso, nem aos seus intimos, porque, fóra do palco, esquece das coisas engraçadas, receioso de que todos saibam que elle contou 44 annos.

Mas, o grande acontecimento foi descoberto, os companheiros, os amigos, os admiradores, procuraram-n'o, e o champagne foi derramado, dando prova de que o Alfredo Silva não é velho, porque é sempre moço no seu talento, na admiração daquelles que o apreciam como elle merece.

——Faz annos hoje o 2° tenente cirurgião-dentista da Armada Julio Marcondes do Amaral.

——Completa hoje mais um natalicio dona Maria Marinho da Costa Aguiar, esposa do pharmaceutico João Fernandes da Costa Aguiar.

A anniversariante, que allia aos seus dótes de espirito um coração affectivo e generoso, receberá, certamente, por esse justo motivo, as inequivocas provas de amizade e apreço de que se faz merecedora.

——Faz hoje 23 annos de edade o sr. Alfredo Maurell Filho, que exerce com inteira competencia o cargo de escrivão da 2ª pretoria civil, depois de ter exercido, na mesma pretoria e pelo espaço de quatro annos e meio, o cargo de escrevente juramentado.

* * *

Casamentos

Na 6ª pretoria civil realizou-se hontem, ao meio-dia, o casamento do representante da casa "A rabeca de ouro", desta cidade, sr. Aristarcho D. Braulião, com a senhorita Celina Columbra, filha do sr. Alberto T. Columbra, funccionario da Alfandega, tendo servido de padrinho, pelo noivo, o sr. Valentim Octaviano de Carvalho, e pela noiva, os seus progenitores.

Na matriz da Gloria, ás 5 horas da tarde de hoje, será effectuada a ceremonia religiosa, sendo padrinhos dos nubentes o sr. Alberto T. Columbra e sua esposa.

Na residencia dos paes da noiva será commemoria a solennidade com uma *soirée* dansante.

* * *

Nascimentos

O sr. Alfredo [illegible] da Costa Pinheiro e d. Carolina Torres Pinheiro, participam-nos o nascimento de sua filhinha Nair, a 17 do corrente.

* * *

Bodas de prata

——O sr. Alberico de Moraes Rego, para commemorar o anniversario de sua esposa e as suas bodas de prata, offereceu aos seus parentes e amigos, no dia 23 do corrente, em sua residencia, uma magnifica *soirée* dansante, que só terminou com o raiar de domingo. Com lindas cançonetas, fizeram-se ouvir as senhoritas Jupyra e Diva Moraes Rego e o menino Tuchal.

Estiveram presentes á festa muitas senhoras e senhoritas.

* * *

Carnavalescas

CLUB DOS DEMOCRATICOS — Como estava annunciado, realizou-se hontem, nesta querida sociedade carnavalesca, uma assembléa geral extraordinaria, com o fim de tratar do pedido de demissão que o seu presidente, Henrique de Araujo, havia solicitado, por motivo de uma publicação exarada em um orgão de publicidade desta capital.

A's 9 horas da noite, com grande concorrencia de socios, foi aberta a sessão, presidindo-a o sr. Alfredo Magno Gomes.

Sendo apresentado á mesa o referido pedido de demissão, o sr. Francisco F. Moreira, pedindo a palavra, apresentou a seguinte proposta:

Guilherme Ribeiro e Francisco Moreira e Magno Gomes, reconhecendo que á directoria actual e muito especialmente o seu presidente Henrique Pereira de Araujo, a despeito das contumelias irresponsavelmente aventadas em um orgão desta capital, tem sido incansavel no desempenho da espinhosa missão que tão acertadamente lhe foi confiada, propõe:

que seja votada nominalmente uma moção de solidariedade e confiança á mesma directoria, reconhecendo como acertados e honestos todos os seus actos até hoje praticados;

que especialmente se rectifique que as contas prestadas pelo sr. presidente, em todos os cargos que ha longos annos, vem com sacrificio pessoal e pecuniario exercendo neste club, foram sempre isentas de suspeição e descriminadas sempre com clareza e rectidão, não obstante terem sido sempre prestadas na devida época e estarem todas incocussas e insuspeitamente approvadas pelas respectivas assembléas, cujas datas devem ser rectificadas;

que seja nomeada uma commissão de tres socios dos mais prestimosos, para, pessoalmente, levarem ao sr. Henrique P. de Araujo, visto o mesmo não estar presente, a rejeição unanime que esta assembléa faz do seu pedido de demissão, por entender que quem está de animo desanuviado e tem a probidade de um Henrique de Araujo, não deve descer a satisfazer pretenções clandestinas que, embora divulgadas, por folha noticiosa desta capital, trazem apenas o manto esfarrapado do anonymato, tão nauseante e indigno como o caracter cobarde e pusilanime que a forjou.

Terminada pelo secretario da mesa, a sua leitura, foi a mesma entre estridente e prolongada salva de palmas, approvada unanimemente.

Foi em seguida nomeada uma commissão composta de prestimosos e dignos socios para irem pessoalmente communicar a resolução da assembléa a tão digno e benemerito consocio.

S. D. C. FLORES ABANDONADAS — Este club realizou sabbado e domingo (22 e 23 do corrente), dois magnificos bailes, para festejar a inauguração da sua nova séde social, á rua do Areal n. 38.

Foi fundado em 1911, no bairro de Catumby, sendo a sua directoria actual composta dos seguintes cavalheiros:

Presidente, Luiz Duque Estrada; vice-presidente, Satyro do Amaral; 1° secretario, Arthur Amorim Filgueiras; 2° secretario, José de Mello Junior; thesoureiro, José Antonio Rodrigues; director de sala, Antonio Luiz Gomes; 1° fiscal, Lindolpho Silva; 2° fiscal, Romeu Gomes; mestre de canto, Henrique de Almeida.

Tanto o baile de sabbado como o de domingo, correram na maior animação, achando-se presentes muitas senhoras e senhoritas, entre as quaes tomamos nota das seguintes:

Lydia Costa, Alzira e Lydia Lima, Lavina da Conceição, Faustina Oliveira, Gertrudes da Cruz, Joanna da Conceição, Dolores das Neves, Lydia de Almeida, Maria Rosa, Rosa de Oliveira, Maria de Jesus, Maria Campos, Catharina Maltez, Octacilia Pestana, Joanna de Oliveira, Helena Trindade, Albertina de Oliveira, Maria Barbara, Alice das Dores, Alda Ribeiro, Alzira da Silva e Cora de Souza Trindade.

Tambem funcciona na mesma séde social o Areal Club, sociedade recreativa fundada em 16 do corrente, sendo a sua directoria a seguinte:

Presidente, capitão Rubem Conceição; vice-presidente, tenente Miguel José de Sant'Anna; secretario, capitão Fernando Pinto Corrêa; thesoureiro, capitão Joaquim de Souza Trindade.

* * *

Viajantes

Embarca hoje para a Europa, em companhia de sua esposa e filhinha, o dr. Mauricio França, filho do dr. Eduardo França.

O dr. Mauricio França, após um curso brilhante da Faculdade de Medicina desta capital, obteve o premio de viagem, na turma de 1909.

O embarque realizar-se-á ás 10 horas da manhã, no cáes Pharoux, para bordo do vapor allemão *Konig Friederick August*.

——Segue hoje para a Europa, no paquete allemão *Konig Friederick August*, o illustre clinico dr. Sylvio Moniz, que vae percorrer as principaes capitaes do velho mundo, em visita aos seus hospitaes, em busca de novos conhecimentos para a sua numerosa clinica.

O dr. Sylvio Moniz, cuja demora na Europa será no maximo de seis mezes, pretende, ao regressar ao Rio, montar novo consultorio, de accôrdo com o que de mais moderno encontrar nas principaes capitaes da Europa.

O embarque do illustre medico effectua-se ás 10 1|2 da manhã, no cáes Pharoux, onde diversas lanchas achar-se-ão á disposição dos seus amigos.

——Regressou da Europa, onde foi em viagem de estudo, de proficuos resultados, o estimado clinico dr. Eduardo Santhiago, que em Paris e Berlim conviveu com os mais reputados professores da sciencia medica. Numerosos amigos foram recebel-o a bordo do *Amazon*, numa homenagem muito affectuosa.

——Seguiu hontem para Buenos Aires, a bordo do vapor inglez *Amazon*, d. Elvira Joppert da Costa Ramos, afim de visitar seu filho, o guarda-marinha Gustavo Scharp, da guarnição do *Tamoyo*, que ficou naquelle porto, com apendicite.

——Na Pensão Nogueira hospedaram-se os srs.:

Joaquim Pinto, mme. Joanna da Silva Marques, Ottilio Neves, dr. R. Hynecek, Antonio L. de Oliveira Lemos, Francisco Lamaita, José de Carvalho, Edmundo Martins, José Ribeiro dos Santos Alves Junior, J. B. Lopes, M. Gomes Pinto, major Orosimbo Gomes de Vasconcellos, Candido Placido Brandão, Romualdo Taveira, Antonio J. Ferreira de Campos, Antonio Pereira da Silva, Antonio Lopes Xavier N. de Mattos.

* * *

Missas

Será celebrada amanhã, ás 9 horas, na capella da Irmandade de S. Pedro e N. S. da Conceição do Encantado, uma missa por alma de d. Marianna Fiuza, avó dos srs. Thelmo Fiuza, telegraphista da Western Telegraph; Octavio Fiuza, procurador da fazenda da Taquara; Antonio e Mario Fiuza da Cunha, funccionarios da Central do Brasil.

* * *

Fallecimentos

——Falleceu hontem e hontem mesmo se enterrou no cemiterio de S. João Baptista, d. Olga de Britto e Silva, esposa do nosso prezado companheiro Eugenio de Britto e Silva, que conta nesta casa com as melhores sympathias.

O enterro da inditosa senhora teve grande acompanhamento. A infausta noticia foi uma surpreza para todos nós, inclusive para o Britto, que assim se vê fundamente ferido no seu coração extremoso de marido.

——No cemiterio de S. Francisco Xavier, foi sepultado hontem o funccionario publico Waldemar da Silva Paredes, solteiro, de 21 annos de edade, tendo saido o feretro á rua Souza Barros 178, ás 4 horas á tarde.

——Da rua Santa Luzia 23 saiu hontem o feretro do sr. Jayme Pereira, casado, de 41 annos de edade, cuja inhumação se realizou no cemiterio de S. João Baptista.

——Falleceu no Hospital de S. Sebastião o sr. Arnaldo Albano Prudente, viuvo, de 32 annos de edade, tendo sido hontem inhumado no cemiterio de S. Francisco Xavier.

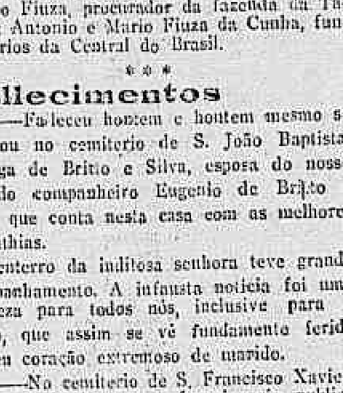

Já foi feita experiencia com a bomba "Knox", para apagar incendio

O sr. Humberto de Lima, representante nesta capital da fabrica de automoveis *Knox*, e que ultimamente tem feito acquisição dos possantes autos de carga, para supportar tres e cinco toneladas, mandou vir agora uma possante bomba, que é um modelo no seu genero.

Ante-hontem o sr. Humberto fez funccionar a bomba *Knox* no Corpo de Bombeiros, na presença da officialidade daquelle corpo, que ficou bem impressionada.

Após a demonstração dos complicados mecanismos da alludida bomba, o sr. Humberto conduziu-a para a avenida Beira-Mar, onde, na presença dos representantes da imprensa, fel-a funccionar.

Deante do que viram, os rapazes da imprensa ficaram deveras enthusiasmados.

A bomba, apezar do vento contrario que soprava, lançou para o lado do mar, com o esguicho central, uma columna d'agua que se elevou a pouco mais ou menos 80 metros, o jacto mais alto a que temos assistido.

Depois, o representante da fabrica *Knox* fez funccionar os esguichos lateraes, com optimo resultado.

Felicitado por todos, pelo successo da experiencia da bomba *Knox*, o sr. Humberto de Lima offereceu ás pessoas que a ella assistiram um copo de cerveja.

AVISO UTIL

Reformamos sombrinhas de seda o guarda-chuvas em 2 horas Casa chic, Rua 7 de Setembro 94, entre Gonçalves Dias e Avenida.

João Leite & C.

O ministro da Fazenda, em solução a um officio do Ministerio da Agricultura, declarou que para o pagamento dos funccionarios desse ministerio postos em disponibilidade nos termos dos artigos 100 e 101, do decreto de 11 de agosto de 1911 é necessario que se indiquem outras verbas por onde possa correr a despesa, visto que, pela "Aposentados" não póde elle ser effectuado, porquanto para tal se torna mister o registro no Tribunal de Contas.

EM S. PAULO

Loucamente apaixonada, uma menor suicida-se ingerindo creolina

S. Paulo, 26. — (*Americana*.) — Ingerindo forte dóse de creolina, suicidou-se a menor de 14 annos de edade Eugenia Feglio, alumna do Grupo Escolar do Braz.

Amores mal correspondidos deram causa ao acto tresloucado da joven Eugenia.

A ESMERALDA

JOIAS E BRILHANTES

50 °|° mais barato de que noutra parte

Vejam os preços marcados e comparem a maior exposição neste genero

Travessa S. Francisco, 8--10

PELO TELEGRAPHO

A NOVA CIRCUMSCRIPÇÃO ELEITORAL DA FRANÇA

Paris, 26. — (*Havas*.) — Discutindo a reforma eleitoral, a Camara approvou hoje, por 536 votos contra 22, o artigo que fixa um deputado para cada grupo de 22.500 eleitores e um deputado supplementar para cada grupo de 11.250 eleitores a mais.

AS PRETENÇÕES DA HESPANHA

Paris, 26. — (*Havas*.) — Noticia a imprensa parisiense que os hespanhoes em Larache apprehenderam uma casa pertencente ao Maghzen para alli estabelecer a residencia do futuro governador.

Tem causado grave agitação entre a população de Djebala, o estabelecimento dos postos hespanhoes naquela localidade.

GUILHERME II DEIXA VENEZA

Veneza, 26.—(*Havas*.) — Deixou este porto, ás 7 horas da manhã, com destino a Korfu, o *yacth Hohenzollern*, a bordo do qual, viaja o imperador Guilherme.

Fo escoltado pelo cruzador *Kolberg*, allemão.

NOTICIAS DA POLITICA GREGA

Athenas, 26. — (*Havas*.) — O partido "venizelista" conseguiu fazer eleger para o futuro parlamento grego 147 dos seus candidatos, sendo os restantes 34 eleitos pelos governamentistas e outros partidos.

Em vista da maioria esmagadora com que poderá contar o sr. Venizelos, ex-presidente do conselho de ministros, declarou-se satisfeitissimo com a prova de confiança com que o povo grego acaba de o distinguir, podendo assim mais facilmente dedicar-se á causa da regeneração da patria.

O PAPA PASSA BEM DE SAUDE

Roma, 26. — (*Havas*.) — O *Corriere d'Italia* desmente que o papa Pio X esteja enfermo. Diz esse jornal que sua santidade passa excellentemente, tendo, apenas, soffrido um resfriamento sem importancia com a mudança da temperatura.

PROJECTO APPROVADO

Berlim, 26. — (*Havas*.) — O Reichstag approvou o projecto de convenção sobre os assucares.

UM MORTO ILLUSTRE

Berlim, 26. — (*Havas*.) — Falleceu hoje o sr. Albert Traeger, decano do Reichstag.

DESABAMENTO TERRIVEL

Nova York, 26. — (*Havas*.) — Em Bluefield, West Virginie, houve um desabamento em uma mina, ficando soterradas cerca de cem pessoas.

PROPRIETARIOS E OPERARIOS DE TECIDOS NORTE-AMERICANOS

Nova York, 26. — (*Havas*.) — Os proprietarios das fabricas de tecidos de algodão de Lowell, Massachussets, resolveram fechar todos os seus estabelecimentos, em consequencia das constantes desordens armadas entre os operarios tecelões por causa das prerogativas da classe.

CREDITOS APPROVADOS PELA CAMARA FRANCEZA

Paris, 26.—(*Havas*.) — Por 570 votos contra dois, a Camara dos Deputados approvou hoje o credito pedido pelo governo para a policia desta capital.

Tambem foi approvado, por 479 votos contra 75, o credito de dezeseis milhões de francos para ser organizado o serviço de aviação militar.

COMPANHIA NORTE-AMERICANA ABSOLVIDA

Chicago, 26. — (*Havas*.) — Foi absolvida a "Meat Packers Company, que estava sendo processada por violação da lei contra os *trusts*.

O SULTÃO DE MARROCOS RECEBE O MINISTRO FRANCEZ

Tanger, 26. — (*Havas*.) — O sultão recebeu hoje em Fez o ministro da França, sr. Regnault, que está tratando das bases em que se deve estabelecer o protectorado francez em Marrocos.

A MORTE DO SR. DOMINGOS SEGRETO EM S. PAULO

S. Paulo, 26. — (*Americana*.) — Esteve muito concorrida a missa mandada rezar na egreja de S. Francisco, em intenção do sr. Domingos Segreto, pae do sr. Paschoal Segreto, e mandada celebrar por parentes do extincto.

O CONGRESSO POLICIAL DE SÃO PAULO

S. Paulo, 26.—(*Americana*.) — A chefatura de policia de Florianopolis telegraphou ao desembargador José Maria do Valle, pedindo-lhe que s. s. representasse a mesma chefatura, no Congresso Policial que se realizará nesta capital nos primeiros dias de abril vindouro.

EXEQUIAS PELOS MORTOS NA TRIPOLITANIA

S. Paulo, 26. — (*Americana*.) — Na matriz do Braz, perante enorme assistencia, realizaram-se as exequias promovidas pela União Catholica Italiana, em intenção dos soldados italianos mortos na Tripolitania.

O padre Ettore Dehó produziu um eloquente discurso.

A ELEIÇÃO NO TRIBUNAL DA RELAÇÃO DE MINAS

Bello Horizonte, 26. — (*Americana*.) — O Tribunal de Relação, em sessão de hoje, elegeu para presidente, o desembargador Saraiva, e pare vice-presidente, o desembargador Edmundo Lins, sendo eleito tambem, paar membro do Tribunal Especial, o desembargador Hermenegildo Barros.

O Tribunal votou uma moção de pezar pela aposentação do desembargador Tinoco e nomeou uma commissão, afim de apresentar despedidas em nome daquella instituição.

REALIZARAM-SE AS ELEIÇÕES PRESIDENCIAES NO PERU'

Lima, 26 — (*Americana*) — Estão-se realizando em toda a Republica as eleições para o cargo de presidente. Como já telegraphámos hontem, devido a abstenção dos principaes partidos politicos, é quasi certa a victoria do candidato official, sr. Aspillaga.

A CIVILIZAÇÃO DO INTERIOR PAULISTA

S. Paulo, 26 — (*Americana*) — Em Pindamonhangaba, inauguraram-se os serviços de illuminação e abastecimento d'agua.

INCENDIARIO ARGENTINO CONDEMNADO

Buenos Aires, 26 — (*Americana*) — Foi condemnado a oito annos de trabalhos forçados o negociante José Maria Carro, estabelecido nesta praça, com fabrica de collas, tintas e lacre, que ateou fogo ao edificio da dita fabrica, para receber a avultado somma em que estava segurada.

RETIRADA DE PERSONALIDADE JURIDICA

Buenos Aires, 26 — (*Americana*) — Por ordem do ministro da Justiça, dr. João Garro, foi retirada a personalidade juridica a todas as associações onde ultimamente a policia tem verificado que são explorados os jogos prohibidos.

OS MINISTROS FRANCISCO SALLES E PEDRO DE TOLEDO

Bello Horizonte, 26 — (*Americana*) — O dr. Francisco Salles, ministro da Fazenda, virá a esta capital nos primeiros dias de abril vindouro, seguindo directamente para Caxambú, onde vae encontrar-se com o dr. Pedro de Toledo, ministro da Agricultura.

Dali s. ex. partirá para Itajubá, em visita ao dr. Wenceslão Braz, vice-presidente da Republica, seguindo depois para Ouro Fino, onde permanecerá dois dias.

O coronel Bueno Brandão, presidente do Estado, será representado na chegada do dr. Francisco Salles pelo seu official de gabinete dr. Bueno Brandão Filho.

Farão parte da comitiva do dr. Francisco Salles os drs. Dias Martins, Silvino de Faria e Moraes Porto, directores do serviço de defesa e inspecção agricola.

O ministro da Fazenda regressará a essa capital no dia 10 de abril proximo.

AINDA OS TEMPORAES ARGENTINOS

Buenos Aires, 26 — (*Americana*) — Os jornaes da tarde dão noticias circumstanciadas ácerca dos estragos e desastres causados pelo cyclone desta madrugada. A forte ventania e a chuva torrencial provocaram o desmoronamento de varias casas de familia e de estabelecimentos commerciaes situados nos suburbios da capital, havendo a lamentar muitas mortes e grande numero de feridos, alguns dos quaes se acham em estado bastante grave.

A policia, auxiliada pelos bombeiros e por turmas de operarios da repartição de obras da Municipalidade, procede ao desentulho das casas, removendo os mortos e os feridos. Têm-se dado scenas dolorosissimas, havendo muitas familias que ficaram reduzidas á mais absoluta penuria.

A Assistencia Publica tem distribuido soccorros aos mais necessitados.

A ARGENTINA OFFERECE UM PALACIO PARA A LEGAÇÃO CHILENA

Buenos Aires, 26 — (*Americana*) — O governo resolveu comprar, por um milhão e meio de pesos, o palacio Riglos, situado na rua Esmeralda, entre as ruas Paraguay e Cordoba, para offerecel-o ao Chile, para servir de séde á legação daquella nação, como retribuição de obsequio analogo, feito pelo Chile á Republica Argentina.

O FEMINISMO ARGENTINO TOMA MAIORES PROPORÇÕES

Buenos Aires, 26 — (*Americana*) — O movimento feminista tem encontrado aqui muitos partidarios e, por mais de uma vez, as manifestações das suffragistas inglezas provocaram moções de apoio, não só de senhoras argentinas, como tambem de varios grupos politicos.

Os socialistas argentinos e italianos, aqui residentes, acabam de manifestar a sua sympathia pelas pretenções das suffragistas inglezas, ao direito de voto e á participação na vida politica do seu paiz.

ULTIMO ECO DAS GRÉVES ARGENTINAS

Buenos Aires, 26 — (*Americana*) — A Federação Operaria apresentou ao governo uma denuncia contra as empresas de estradas de ferro, accusando-as de, por espirito de vingança, em vez de readmittir os machinistas que tomaram parte na ultima gréve, nos logares que occupavam primitivamente, rebaixal-os ao posto de foguistas e de limpadores de machinas, faltando deste modo ao compromisso assumido para com o governo.

O ESTADO SANITARIO DA CAPITAL ARGENTINA

Buenos Aires, 26 — (*Americana*) — A tuberculose e o typho continuam a ceifar grande numero de vidas, sem que até agora, apezar das precauções tomadas pela Junta de Hygiene, se note uma diminuição no numero de obitos, pelo menos, quanto á segunda destas duas terriveis molestias.

Durante a ultima semana, falleceram nesta cidade 49 pessoas victimas da tuberculose e 26 de typho.

A TRAVESSIA DOS ANDES PELO AVIADOR PAILLETE

Buenos Aires, 26 — (*Americana*) — O aviador Marcel Paillete, que já tem feito varios *raids* notaveis, pretende agora tentar a travessia dos Andes, antes, porém, fará a viagem de ida e volta, entre Santiago e Valparaiso, no Chile.

VIDA ACADEMICA

ESCOLA LIVRE DE ODONTOLOGIA DO RIO DE JANEIRO

Exames — Serão chamados hoje, ás 4 horas da tarde, á prova escripta de prothese todos os alumnos inscriptos.

FACULDADE LIVRE DE DIREITO

Hoje serão chamados á prova escripta do exame de admissão os seguintes candidatos:

Ao meio dia — Os inscriptos sob os ns. 141 a 176.

A's 2 1|2 horas — Os restantes.

ESCOLA POLYTECHNICA

Hoje, ás 10 horas da manhã, dar-se-á ponto aos srs.:

2° anno do curso fundamental (Regulamento de 1901) — Mecanica racional — Heraldo Damasceno, Francisco Sarmento Silva, Luiz de A. Portugal e Samuel da Silva Machado.

Turma supplementar — Waldemar da Cunha Brito, Antonio Nunes Galvão, Adelstano Soares de Mattos e João Capistrano Gomes do Amaral.

3ª cadeira — Chimica inorganica — Arbaldo Cabral Botelho Benjamin, Raul Zenha de Mesquita, Lino Colonna dos Santos e José Assumpção Viriato de Araujo.

Turma supplementar — Victor Freitas, Arnaldo Cunha de Azevedo, Francisco Gomes de Carvalho Junior e Rivadavia Fonseca de Macedo.

1ª cadeira do 3° anno do curso fundamental — Astronomia — Mario Soares Pereira, Plinio de Almeida Magalhães, Alberto Bittencourt Berford e Jayme Cunha da Gama Abreu.

Curso de engenharia civil (Regulamento de 1901) — 1° anno 3ª cadeira — Estradas — Luiz Cordeiro, José Domingues Belfort Vieira e João Victor Pacheco.

Mathematica para admissão (1ª turma) — Francisco de Assis Barcellos Corrêa Junior, Angelo Speridião de Albuquerque, Octacilio Botelho, Alvaro de Oliveira Machado, João Baptista da Costa Pinto e John Cramér Junior.

Turma supplementar — Euclydes Guimarães Roxo, Eugenio Alves de Azevedo, Julio Rebecchi, Newton Dunham, Edgard Jovita Garcia de Souza e Edgard de Proença P. Lopes Pereira.

Nota — A's 11 horas haverá prova graphica de desenho para admissão (2ª turma).

VIDA ESCOLAR

COLLEGIO ALFREDO GOMES

Serão chamados hoje, 27 do corrente, á prova escripta:

1° anno — Francez — A's 10 horas.
2 anno — Francez e inglez — A's 10 horas.
3° e 4° anno — Latim, ás 9 horas.
5° anno — Latim — A's 10 horas.
Serão chamados tambem os de admissão.

COLLEGIO PEDRO II

Até o dia 30 do corrente acham-se abertas as matriculas no Collegio Pedro II (Internato e Externato).

Anneis de grão

Grande e variado sortimento, a preços modicos, na Joalheria Ignacio Mucci — Praça Tiradentes n. 46, antigo 34.

O vigia de uma fabrica, pensando tratar-se de gatunos, fere um companheiro de trabalho

José Hilario dos Santos, de côr parda, empregado em uma fabrica de cordas á rua Gonzaga Bastos, estava hontem de vigia na mesma.

Tendo chegado hontem de Portugal, empregouse na fabrica Antonio Gomes Corrêa, indo residir proximo á ella, áquella rua n. 101.

A's 11 horas da noite, tendo estranhado as comidas da casa de pasto onde tomou pensão, Corrêa foi até ao quintal da fabrica fazer uma necessidade.

Presentindo o vigia barulho, disparou quatro vezes o revólver e, vendo o vulto que se movia nos fundos da fabrica, para elle avançou.

Não reconhecendo de prompto o seu novo companheiro, Hilario com elle se atracou, ferindo-o com uma faca que então empunhava.

Aos gritos do ferido acudiram outros empregados da fabrica, sendo Hilario preso e levado para a delegacia do 16° districto.

Corrêa foi receber curativos no Posto Central de Assistencia, sendo depois removido para a Santa Casa.

José Hilario, na delegacia contou o facto como nelle foi exposto, declarando mais que tomou o alvitre de atirar e avançar para o vulto, com elle se atracando e ferindo-o, visto estar convencido tratar-se de um gatuno, pois a fabrica ultimamente já foi victima de quatro assaltos dos amigos do alheio.

E factos desta natureza, corolario triste de constantes assaltos á propriedade, numa cidade que mantém tão grande e complicado serviço de policia.

Sempre victimas da correria dos automoveis

Na avenida Beira-Mar

O sr. Florencio Justiniano de Azevedo Castro, estabelecido á rua do Nuncio, resolveu-se hontem em companhia de amigos, dar um passeio de automovel.

Chegados á avenida Rio Branco, tomaram o automovel n. 480, guiado pelo *chauffeur* Cesar de Sá e mandaram tocar para Copacabana.

Ao chegar á avenida Beira Mar, na esquina da rua Silveira Martins, o auto enguiçou.

Trabalhava o *chauffeur* para concertar a avaria estando a seu lado o sr. Florencio Justiniano a observar o mecanismo do carro.

Passando por ali o auto n. 57, em vertiginosa carreira, tanto se aproximou do auto avariado, que atropelou o sr. Florencio Justiniano.

Commettido o desastre, continuou o 57 na sua marcha fantastica, fugindo assim á policia.

Chamados os soccorros da Assistencia, foi o negociante ferido removido para o Posto Central em estado grave, afim de receber curativos.

Não tendo a Delegacia Fiscal do Thesouro Nacional no Pará remettido até hontem á Directoria da Receita Publica as demonstrações mensaes da renda arrecadada em 1911, foram pedidas ao respectivo delegado fiscal urgentes providencias a respeito.

A Directoria da Receita tem que escripturar e fechar no devido tempo toda a receita da União, e não é licito fazel-o com exclusão da arrecadada pela referida repartição.

Afinal a policia conseguiu prendel-o...

José Gonçalves é o nome do caixeiro da fabrica de cerveja D. Pedro I, situada á rua Visconde do Rio Branco n. 34, que como noticiámos ha dias *desapertou* o seu patrão Antonio Pereira Pires em varios dinheiros em contas por elle recebidas.

A policia do 12° districto tanto *farejou* a pista do *sabido* que afinal conseguiu effectuar a prisão do mesmo.

Depois de terem sido demonstradas as provas do crime de que é autor José Gonçalves foi transferido para a Detenção onde aguarda o julgamento do processo que contra elle foi instaurado.

Nas vesperas das eleições argentinas

Buenos Aires, 26 — (*Americana*) — Apresentaram a sua renuncia todos os empregados publicos que se apresentaram candidatos a deputados.

Por venderem leite com agua foram multados em 100$000 cada um: Joaquim Pereira Soares, rua da Saude n. 12; Manoel Ferreira, Manoel Gomes de Oliveira, Antonio Mendes Soares, Domingos Camillo Teixeira e Augusto Rodrigues Perpetuo, rua S. Francisco da Prainha ns. 29, 3, 13, 9 e 5.

ALMANACK DO "Correio da Manhã"

Para 1912 — 1° anno

contendo uma escolhida parte literaria e copiosa secção de informações commerciaes e geraes.

A' venda neste escriptorio — Preço 3$000 — Gratis aos assignantes.

O consul argentino no Rio de Janeiro depõe sobre o nosso estado sanitario

Buenos Aires, 26 — (*Americana*) — O consul argentino no Rio de Janeiro, sr. Lix Klett, telegraphou ao governo, informando-o ser excellente o estado sanitario dessa capital.

O director da Despesa do Thesouro Nacional communicou ao director da E. F. Central do Brasil ter o Tribunal de Contas distribuido ao Thesouro Nacional o credito de 200:000$000, que está á disposição do thesoureiro da mesma estrada, para pagamento de despesas da verba 6ª do orçamento da Viação para o anno corrente.

Caiu do trem

O hespanhol Manoel Perez, de 54 annos de edade e residente á rua S. Vicente n. 31, ao saltar de um trem, hontem, á noite, um tanto alcoolizado, caiu, sendo colhido por um dos carros cujas rodas lhe esmagaram o pé esquerdo, ferindo-o gravemente em outras partes do corpo.

A Assistencia soccorreu-o e fel-o recolher á Santa Casa.

Foi transferida para a 7ª escola mixta do 9° districto a professora cathedratica Maria Teixeira da Graça.

Um fiscal da guarda civil é atropelado por um automovel na rua Visconde do Rio Branco

O desastre occorrido hontem, ás 10 horas da noite, na rua Visconde do Rio Branco, de que foi victima o fiscal da Guarda Civil, José Maria Dias, foi devido exclusivamente a uma casualidade.

José Maria Dias é um dos melhores funccionarios que a corporação civica da nossa policia possue.

Quotidianamente fazendo em ordem o seu serviço de ronda, corre elle as ruas da cidade, montado em uma bicyclette.

Entretanto, hontem, á noite, quando montando na sua machina passava Dias pela rua Visconde do Rio Branco, succedeu que, ao desviar-se de um bonde electrico que lhe impedia o caminho, foi subitamente surprehendido por um automovel, que o atropelou, inutilizando-lhe a bicyclette e deixando-o contundido em diversas partes do corpo.

O automovel tem o n. 392 e seu *chauffeur*, de nome Pedro Langone, não teve tambem a menos responsabilidade na occurrencia, como ficou averiguado pelas autoridades da delegacia do 12° districto policial.

Por esse motivo foi elle mandado em paz, emquanto que o fiscal Dias, depois de soccorrido pela Assistencia, recolheu-se á sua residencia.

Ao que nos consta o seu estado não inspira cuidados.

Foi dispensado o escrivão interino da agencia da Prefeitura no 18° districto, Meyor, José Alves da Cruz Rios.

ILEGIVEL· MUTILADO

THESOURO NACIONAL

O caso Paranhos-Palhares

Recebemos do sr. Mario Palhares a seguinte carta:

"Sr. redactor do *Correio da Manhã* — O vosso conceituado jornal publicou em editorial, nas edições de 24, 25 e 26 do corrente, uma noticia sobre o caso de pagamento a mim feito no Thesouro Nacional, relativo ao debito da Fazenda Nacional para commigo, por serviços e obras feitas na Estrada de Ferro Oeste de Minas.

A noticia refere que eu transferi, por meio de uma procuração em causa propria, o meu direito á tal cobrança á firma Laport Irmão & C., e que não obstante isso fui receber a importancia da dita conta no Thesouro.

A proposito deste facto, fazem-se na noticia referencias á minha pessoa em tom offensivo, sem que entretanto o meu procedimento tenha sido de ordem a autorizar os conceitos expendidos pelo articulista.

A justiça federal, bem analysando as provas do accórdão apresentadas nos autos do processo que foi atabalhoado e levianamente instaurado contra mim, decidiu, por sentença proferida pelo integro dr. Raul de Souza Martins, que nehuma criminalidade houve de minha parte e sendo assim v. s. bem comprehende que não é justo o ataque, a linguagem offensiva de que contra mim se usa nas ditas publicações.

Hei de provar, dentro em breve, corroborando aquella decisão judiciaria, que a minha innocencia em todo este negocio é clara, como até hoje claro têm sido os meus actos na sociedade—e que si ha nisso tudo quem se tenha collocado numa situação de verdadeiro explorador, pretendendo usurpar o meu dinheiro e ainda por cima manchar a minha reputação, são os suppostos lesados srs. Laport Irmão & C.

Estou esperando uma certidão que requeri e logo que a obtenha vou publical-a e então poder-se-á verificar si os epithetos dirigidos a mim pelo *Correio* cabem de facto á minha pessoa ou si pelo contrario só podem ajustar-se a dos srs. Laport Irmão & C.

Muito grato ficará pela publicação desta o vosso constante leitor — *Mario Palhares*."

Sepultou-se hontem o contra-almirante Pereira Leite

Realizou-se hontem, ás 3 horas e 45 minutos da tarde, no Arsenal de Marinha, o saimento funebre do corpo do contra-almirante João Pereira Leite, fallecido antehontem em Nictheroy, victima de syncope cardiaca.

Pouco antes de chegar o hiate *Tenente Rosa*, que conduziu o corpo do mallogrado official, dessa vizinha cidade para esta capital, já era grande o numero de pessoas que no Arsenal de Marinha o aguardavam.

Entre estas, pudemos notar as seguintes: Tenente Leonidas da Fonseca, representando o marechal presidente da Republica; contra-almirante Belfort Vieira, ministro da Marinha; general Menna Barreto, ministro da Guerra; general Bento Ribeiro, prefeito do Districto Federal; general Caetano de Faria, chefe do Estado-Maior do Exercito; almirante Lins Cavalcanti, chefe do Estado-Maior da Armada; general Vespasiano de Albuquerque, chefe do Departamento da Guerra; almirante Garnier, inspector do Arsenal de Marinha; almirantes Lins Camara, Camara Pestana, Fiuza e dr. Lopes da Cruz; representante do contra-almirante Gavião Pinto, superintendente do Pessoal da Armada; pharmaceutico A. Tuvo, dr. Pedro Magalhães, dr. Adolpho Reys, officiaes Perycles de Mello, Francisco de Mattos, Alvaro Guimarães e outros.

A' saida do corpo, que estava envolto na bandeira nacional, prestaram as honras devidas ao alto cargo do morto, o 36° e o 52° de infanteria e o 1° de cavallaria, sob o commando do coronel Francisco Flarys.

A officialidade da Marinha compareceu, trajando o 2° uniforme.

No desembarque formou um corpo de alumnos da Escola Naval, que prestou guarda de honra ao extincto.

A marinha civil tambem esteve representada por uma commissão composta dos commandantes Antonio Müller dos Reis, Esteves Lopes Marinho e Arthur Barreto.

Formado o numeroso prestito, pudemos notar 44 automoveis, fóra os carros, na sua maioria conduzindo officiaes de terra e mar.

Dois carros foram exclusivamente reservados para o transporte das corôas mortuarias, tendo tocado durante o saimento a banda de musica dos Marinheiros Nacionaes.

A' porta principal do Arsenal de Marinha, uma turma de guardas civis fez o policiamento local.

O prestito seguiu em direcção ao cemiterio de S. João Baptista, onde descansarão os restos mortaes do saudoso official.

O almirante Belfort Vieira, ministro da Marinha, logo após ao fallecimento do contra-almirante Pereira Leite, dirigiu ao seu irmão, dr. Julio Leite, deputado estadual em Espirito Santo, um telegramma de communicação e convidando-o a vir tomar parte nos funeraes.

A NOTICIA DA MORTE DO CONTRA-ALMIRANTE PEREIRA LEITE, EM VICTORIA

Victoria, 26 — (*Americana*) — Foi muito sentida nesta cidade o passamento do contra-almirante Pereira Leite.

No mez passado, o illustre extincto esteve aqui, em visita ao seu velho pae e ao seu irmão, o dr. Julio Pereira Leite, presidente do Congresso Estadual e da commissão executiva do Partido Republicano Conservador, director do *Commercio* e recem-eleito deputado federal.

O dr. Julio Pereira Leite tem recebido innumeros telegrammas e cartões de pezames.

Na egreja de S. Gonçalo foi rezada hoje uma missa por intenção da alma do illustre morto, commungando toda a familia.

Os jornaes desta capital trazem hoje, em sua primeira pagina, longos necrologios.

Aguas Mineraes

Legitimas Apolinaris, Vichy, Castello Monra, Selters, Perrier, Caxambú, Lambary, Cambuquira, Salutares, Magnesiana e S. Lourenço. Assembléa 58.

O presidente do Tribunal de Contas ordenou o registro de pagamentos solicitados por diversos ministerios

Fornecimentos e gratificações

O Thesouro Nacional está autorizado a effectuar os seguintes pagamentos:

de 103:189$950, a diversos, de fornecimentos á Repartição Geral dos Telegraphos;

de 1:500$, a João Maria de Lacerda, de ajuda de custo;

de 3:131$290, ao Lloyd Brasileiro, de passagens;

de 42:197$027, 26:413$, 4:241$306,.... 3:117$660, 12:273$900, 5:537$09' e réis 33:633$, a diversos de fornecimentos a varias dependencias do Ministerio da Guerra;

de 2:120$, a Matheus Martins, de publicações;

de 310$344, ao dr. Manoel Alvaro de Souza Sá Vianna, de gratificação; e

de 924$ e 6:748$700, á Companhia Mogyana de Estrada de Ferro e Navegação e outro, de trabalhos.

Exame de urinas

a 15$. Laboratorio do dr. Aleixo de Vasconcellos. Rua Sete de Setembro n. 58, sobrado.

Edital

O tenente Antonio Rodrigues Pinto, terceiro juiz de paz da cidade do Pirahy, declara que nesta data entrou em exercicio do cargo de juiz de paz, e que dará suas audiencias ás segundas-feiras de cada semana, ao meio-dia, no paço da Camara Municipal desta cidade.

Cidade do Pirahy, 2 de janeiro de 1912.

Antonio Rodrigues Pinto.

ESPANCAMENTO A BORDO

Um marinheiro da barca finlandeza "Dora" brutalmente aggredido por um official — A policia maritima intervem — Appello ao consul russo

Juan Munt, marinheiro da barca finlandeza *Dora*, entrada ha dias neste porto, queixou-se hontem á Policia Maritima de ter sido espancado brutalmente pelo immediato Alessander Cosknamn.

O inspector Julio Bailly, tomando conhecimento da queixa, mandou ouvir o immediato da *Dora*, o qual allegou ter assim procedido, á vista da attitude rebelde que o marinheiro assumira para com elle.

O MARINHEIRO MUNT.

Juan Munt veiu para a inspectoria, onde declarou que estava sendo victima da perseguição do immediato Alessander, porque este o accusava de ser o alcoviteiro do commandante.

Depois de ser ouvido, novamente, pelo inspector da Policia Maritima, Alessander foi apresentado ao consul da Russia, para que este lhe désse conveniente destino.

* * *

Munt apresenta varios ferimentos na cabeça e no olho esquerdo, ferimentos produzidos pela aggressão que soffreu a bordo.

HYGIENE DA BOCCA

Pasta dentifricia oxygenada, clareia os dentes, fortifica as gengivas e perfuma o halito, destróe a carie dentaria tornando a dentadura forte e vigorosa.

A' venda em todas as boas perfumarias e pharmacias. — Fabricada por

Causa & Medina

6, RUA LUIZ DE CAMÕES, 6

Deposito — DROGARIA RODRIGUES — Rua Gonçalves Dias 59. — Em S. Paulo: Baruel & C.

Morto por um trem na estação do Engenho de Dentro

Quando atravessava hontem uma das cancellas da estação do Engenho de Dentro, o trem S U 21, da Central, colheu um individuo desconhecido de côr preta, apparentando ter 70 annos de edade, que teve uma morte instantanea.

A policia do 20° districto, tomando conhecimento da occurrencia, providenciou para que o cadaver do infeliz fosse removido para o Necroterio.

FERNANDO DE LACERDA

RUA DA CARIOCA, 49, sob.

Tratamento de todas as doenças pelo magnetismo.

Consulta geral das 8 ás 10 da manhã; particular das 4 ás 6 da tarde.

Estado do Rio

Foi nomeado delegado escolar do Sumidouro o cidadão Antonio Joaquim Fernandes.

— Pela policia de Nictheroy, foi mandado apresentar á da Capital Federal, Antonio do Couto Marins ou Antonio Machado de Mattos, desertor da Brigada Policial.

— Está aberta a matricula da Escola Normal de Nictheroy, até 30 do corrente mez.

— A policia do 3° districto procede a inquerito sobre a deshonra de uma menor de 14 annos de edade, orphã de pae e mãe, de cujo delicto é apontado Epaminondas da Costa Borges.

— Para o cargo de tabellião do 1° officio de notas de Bom Jardim, foi nomeado Manoel Hildebrando Monnerat.

— Foi exonerado, a pedido, de delegado escolar de Araruama, Theophilo da Costa Soares.

LUVAS E MEIAS

Grandes saldos

A. GOMES

38 — Travessa S. Francisco de Paula — 38 por baixo dos Fenianos

Dois commerciantes dão queixa á policia contra dois vendedores ambulantes

Os srs. Jayme Gramberg e Simon Bernstein são negociantes de fazendas e têm vendedores ambulantes nas ruas da cidade.

Succede que aquelles senhores venderam, nestes ultimos dias, uma grande partida de fazendas aos ambulantes Salvador de tal e Mauricio de tal, que desappareceram, dando-lhes um prejuizo de perto de 3 contos de réis.

Os dois negociantes procuraram hontem o 3° delegado auxiliar e deram queixa.

Foi aberto inquerito.

Dr. Edilberto Campos — OCULISTA com longa pratica aqui e na Europa. Hospicio, 77. Das 2 ás 4.

O intendente Ezequiel Faria de Souza

Em nossa noticia de hontem sobre os funeraes desse estimado e prestigioso operario, victima de um terrivel desastre na Central, dissemos que o seu enterro fôra feito ás expensas do Circulo dos Operarios da União.

Entretanto, melhor informados, rectificamos esta parte da alludida noticia, porquanto todas as despesas correram por conta do sr. Juvelino Juvencio de Oliveira, primo do inditoso operario.

Banco da Provincia do Rio Grande do Sul

FUNDADO EM 1858

RIO DE JANEIRO * RUA DA ALFANDEGA, 21

Aceita DEPOSITOS em conta corrente ás seguintes taxas:

Conta corrente de movimento (á disposição)	3%	á prazo fixo: 6 mezes... 4%
" " previo aviso. (conforme caderneta)	5%	" " 9 " ... 5%
		" " 12 " ... 6%

CONTAS CORRENTES LIMITADAS — (DEPOSITO POPULAR) autorizado por Decreto N° 7785 de 31 de Dezembro de 1909 do Governo Federal 4½%

DOMINGOS SEGRETO

Na egreja da Candelaria celebraram-se hontem as solennes exequias por alma do sr. Domingos Segreto, venerando progenitor do conhecido emprezario theatral Paschoal Segreto.

Os actos funebres, rezados no altar-mór, foram acompanhados de uma orchestra composta de 80 professores, socios do Centro Musical do Rio de Janeiro, sob a regencia do maestro José Nunes, e que graciosamente se offereceram a acompanhar a cerimonia.

Officiou o rev. padre Freitas, tendo como diacono o rev. padre Bernardino Teixeira, subdiacono o rev. padre João Magno, mestre de cerimonias o rev. padre Raul Vieira de Mello, thuriferario João de Medeiros e acolytos José Borges Ferreira, Durvalinho Pinho e José Teixeira.

O templo achava-se revestido de luto, tendo sido armado, ao centro, junto ao altar, um catafalco, rodeado de grandes tocheiros.

Foi crescida a assistencia de pessoas á cerimonia, estando representadas todas as classes sociaes e tendo comparecido todas as pessoas da familia do finado.

Entre as pessoas presentes notámos as seguintes:

Coronel Salvador Fontes, Amynthas de Lima, dr. Pires Brandão e dr. Pires Brandão Filho, Arthur Bilbão, Mario Alves e Germano de Oliveira, do *Correio da Manhã*; Vicente Silva, coronel Manoel Antonio Guimarães, José B. Ferreira Fazé, dr. Alvaro Machado, por si e pelo seu sogro dr. Nabuco de Freitas; dr. Manoel Moreira da Silva, Maria Dermeval, por si e por seu pae dr. Dermeval da Fonseca; coronel Amaro José Caetano, capitão Arnaldo S. Antunes, F. F. de Gusmão Lima, Carlos Octaviano S. França, Herculee Barra, Domenico Camerino e familia; pelo presidente do Comitato della Dante Alighieri, de São Paulo, cav. G. Pepe; Sociedade Anonyma Martinelli, Jarbas de Carvalho, dr. André Cavalcanti, Nuno Castellões & C., tenente Tito Livio, por si e pelo sr. Silvino de Mattos; João Basilio, dr. Galvão Baptista, Vieira de Sá, João Teixeira Moreira Junior, Corynthio da Fonseca, commendador Antonio Rodrigues Pereira Botelho, Francisco Lima & C., Farani Sobrinho & C., cav. Cesar Ebol, Nicolão Farani, dr. Eugenio Maravigla, dr. Dionysia Tolomei, Lindolpho de Azevedo, Castellar de Carvalho, Carlos Maggioli, dr. J. de Sá Osorio, dr. Alfredo Barbosa, actor Roberto Guimarães, coronel Eugenio Magal, cav. Carlo Pareto, capitão José Carlos da Silva Veiga, commendador Léo d'Affonseca, major Cerqueira Braga, coronel Antonio José da Silva Brandão, cav. Domenico Nuvolari, consul da Italia; Luiz Waddington, Victor Rossigneux, Orlando de Albuquerque, Amedeu Rohan, dr. Moura Carijó, coronel J. de C. Mello Palhares, João Casemiro Costa, por si e por seu pae commendador Casemiro Costa; dr. J. Cupertino Durão, dr. Jeronymo Coelho, dr. A. Queiroz Lima, professor Henri Abondatti e familia, dr. Leoncio Corrêa, Eustachio Alves, Carlos Bittencourt, Arlindo de Araujo Lima, general Feliciano Mendes de Moraes, Arthur Guanabara, Raul de Borja Reis, Heitor Mello, secretario do *Correio da Manhã*; Henrique Simonard, commendador João Carlos de Oliveira Rosario, dr. Bandeira de Gouvêa, drs. Cardoso Fonte e Eugenio Mergulhão, capitão-tenente Alvaro Mendes, dr. Pedro Bruno, dr. Carmo Netto, engenheiro Francisco Partini, por si e por Giovanni Sartori, pela colonia italiana de Carangola; Mario Alves, Gaspar Velloso Junior, dr. Abelardo Lobo, representado pelo dr. Eugenio Mergulhão; Agenor de Carvolivа, Antonio Guimarães, Luiz Jordão, João Guimarães, dr. Samuel Neves, dr. Bernardo Ribeiro de Freitas, cav. Thomazo G. Bezzi, da "Cruz Vermelha" italiana; Gino e dr. Guido Bezzi; dr. Faria Rocha, Severiano da Fonseca, pela baroneza de Alagôas e pela familia do fallecido general Percilio da Fonseca; deputado F. Bethencourt da Silva Filho, coronel Gaspar de Souza, Natali Belli por si e pela "Voce di Italia"; Alfonso Galotti, por Pietro Braile, por Francesco Allevato, de Bello Horizonte; por Francesco Jannuzzi, de Bomjardim; por Valentino Giotto, por Francesco Balbi di Valeriano, por Jacomo Manenti e por Felice Hugo Mandroni; capitão Campos Mello, Eduardo Motta, Orestes Barbosa, Archimedes Santinha e Cesar Maia, pelo Club dos Democraticos; tenente Heitor Moraes, pelo coronel Silva Pessoa; dr. Siqueira de Andrade e senhora, almirante Torres Sobrinho, professor Vicenzo Cernicchiaro, por si e pelo Comitato "Dante Alighieri"; Carlo Pareto & C., Victor Polver, capitão Fernando de Castro, general Thaumaturgo de Azevedo, Mario Moreira da Silva, dr. Moreira da Silva, Companhia Federal de Fundição, pelo Centro Italiano de Instrucção, P. Giorno, commendador Braz Brando e Victorio Polver; Irineu Marinho, director d'*A Noite*; Roberto Tarlé, tenente Horacio Pessana, José Lundaipá, pela Companhia Marcenaria Brasileira; major Carlos Jansen, dr. Asclepiades Jambeiro, coronel Damaso Proença Gomes, dr. Candido Lago, Americo Junior, Vincenzo del Bosco e Vincenzo Sebastião, pela Sociedade Italiana de Beneficenza; coronel Barros Sobrinho e familia, Giovanni Viari, Giuseppe Cataldi, Giuseppe Rossi e Giovanni Tramontano, por si e pela Sociedade Recreativa Musical Italiana; Alvaro da Silva Oliveira e sua mãe, Sergio Silva, João Giffoni, de Friburgo; Pietro Sanitelli, de Cantagallo; Pedro Allessio, Francisco Storino e familia, Manoel A. Rodrigues, dr. Carlos De Rossi, Leopoldo Gianelli, dr. Siqueira de Andrade, J. Fernandes, Gustavo de Aguilar Pantoja, deputado Fonseca Hermes, Pacheco Moreira & C., professor Carlos Daniel de Deus, Alfredo Costa, Manoel André, Porfirio Augusto, José de Campos, Germano Koch, dr. Mauricio Marques Lisboa, Octavio Navarro de Andrade, dr. João Baptista Capelli, Carlos Pires de Lima, A. Teixeira Leão, Firmino Fontes, Bernardino Savedra, Paschoal Ciconio, Alfredo Braghiera, J. B. Ferrini, L. Erricchi, Arthur Dias, Felice Villa, Henrique da Silva, José de Oliveira, Adhemar N. Dias, Eugenio Caetano da Silva, João Machado, Francisco Doley, José Dias, Candido Pereira de Brito, Silvestre Francisco dos Santos, João de Albuquerque, Joaquim Pinto Leal, Joaquim Ignacio Fontenella, Albino José Gomes, Rodrigo dos Santos Junior, Giuseppe Basilo e familia, maestro Luz Junior, Francisco Cruz, Antonio da Costa e Silva, Arthur Reis, Francisco Sattamini, Henrique Mello, Augusto Miranda, pela União dos Empregados no Commercio; Eduardo Mentioug, padre Emilio Gal, dr. Leopoldo Caponi, sacerdote Francesco Franccione, Vicenzo Franccione, Miguel Barbosa Silva, Carlos Thomaz, Fernando Barbiere, Ercolino Tramontano, Candido de Oliveira, Carmine Luiz Cozanza, Assumpção Gomes, Alberto Ferreira, José Alves, Manoel Domingues Souto, Paulino Botelho, Rodolpho Mattos & C., Alfredo Nicolão Capanelli, Lola Denegri, Francesco Zagari, A. Cardoso da Silva, Arthur Cavalcante, Elidia Bastos, Desidoria de Jesus, Rosalina Clara, Rosalia de Prima, Luiz Pedro dos Santos Filho, Pietro Alessio, da Sociedade Musical Recreativa; Domenico Cardone, do *Il Corriere Italiano*; Henrique Cardone, familia Cardone, Abião Antunes Ragaeira, major Arthur Rodrigues da Silva, inspector do Corpo de Segurança; Gabriel Carvegal, Samuel Pereira Leite, Annibal Bevilaqua, Ricardo Arruda, Fernando Barbieri & Irmão, Armando Carijó, Lazaro de Oliveira, Waldemar de Amorim, Casemiro Pereira, Natale Russo, Jannario Russo, Felippe Santiago Vianna, Ivo de Oliveira, Alfonso Tejjada, Ernesto Ratancie, Silvana Santos Gomes, Manoel Gomes Junior, Manoel Garcia, Celestino Cabral, Ricardo Barros, Manoel Pinto, A. R. Ramos, Rubens Guimarães, Roberto de Aragona, actor Carlos e actriz Alice Leal, Alberto Baldisara, José Figueiredo, Judith Bastos, Tobias Rodrigues, Maria Rodrigues, Jesus Paul, Giovanni Novelli, Carlos Costa, Francisco da Silva Rosas, Alvaro Braga, Julio C. de Magalhães, capitão Carlos de Cerqueira Aguirre, Gennaro Scotto, Reynaldo Martins Duarte, Joaquim Pimentel de Souza, Francisco Baldassini, J. G. da Cunha, José Padrazzi, Arthur Gerard, Aurelio Manoel Fernandes, Francisco Bruno, Oscar Ribeiro de Souza e familia, Carlos Augusto Soares, Luiz Coelho Telles, Juan de Fetta Vergara, Augusto Baptista, Ercolino Tramontano, capitão Michele Oro, J. Farina & C., Samuel Pereira Leite, Alexandre Pinto Monteiro, Manoel J. Domingues Souto, José Manoel, Manoel Fernandes de Aguiar, Giacomo Greco, Alfredo Musso, Severiano de Oliveira, Angelo Sarli, actriz Branca de Lima, Jorge Bonifacio, Francisco Canazza, Almeida Mattos & C., Joaquim G. Moreira, José Macedo, José Lopes, José Farinha Sobrinho, Adelino Ferreira, Antonio Ferreira, Antonio Martins, Elvira Caldas, Candido José Corrêa, Julio de Castro, José Saavedra, Francisco Pereira Silva, Manoel Fernandes, José Costa, Nicolo Gallo, Arthur da Rocha Pinto, Carlos Usiglio, Conrado Forin e senhora, José Dourado, Alfredo Dos Reis Teixeira e familia, actor Humberto do Amaral, Emilio Alves, Bernardino Frazão, Domingos Rebelleo e familia, Nicolão Catelli, Christovão Colombo de Branco, Domingos dos Santos, Cezidio de Amorim Carrão, Manoel Faria dos Santos, Candido de Lamare Filho, Albino Pinto de Almeida, Raphael Romano, Miguel Laurino, maestro José Nunes, professor Fernando Senna, Eugenio de Albuquerque, Arthur Lobo, R. Rosado, João Martins Ribeiro, dr. André Rangel, Olympio de Niemeyer e Raul de Niemeyer, Eugenio Fiorito, Francisco Antonio Rubina, Antonio Garganone, José Carlini, Onofre Dagnaud, Carlos Labanca, Giovanni Perrota, pela Società Amici Fate de la Stampa; Antonio Garganone e familia, Giovanni Perrota e familia, Manoel Gomes de Almeida Pinho, Cravo Junior, Pedro Alvarez de Andrade, Soares Carvalho, pela familia Lazaroia, actor Domingos Braga e senhora, Asy Kerner Gil de Araujo, Nicolão Piantiere, por G. A. Pantiere, actriz Antonietta Olga, Francisco A. Servulo, Arcenzi Spinelli, Gregorio Alves Cerilho, Pantaleone Acanri, por Pantaleone Arenri & Spinelli, de Juiz de Fóra; Alberto Soares, José Antonio Gonçalves Bastos, dr. Isidoro Campos, actor Leonardi, Christina Gonçalves Librario, Francisco Caparelli, dr. Henrique Lacombe, Blanche Cases, Ayres Augusto dos Santos, Joaquim Guimarães, Armando Braga, João Machado, José Graça Fernandes, João Magalhães, Theodoro G. dos Santos, Francisco da Silva Garcia, Alfredo Bernardo Ribeiro, Edmundo J. Dias, Esmeraldo Ribeiro, Natale Spinelli, V. Ciassio, José Antonio Teixeira, Nicola de Ornesicari, Willem & C., Ramon Garcia, Nicola de Marco e familia, dr. Luiz de Marco, Domingos Spambato, Mathusalem Lanzilote, Luiz Niotto, Chassina Niotto, Carlos Liz Klett, consul da Republica Argentina; Raphael Mussa, Angelo Machado, João C. da Silva, Pietro Giulino, Aniello Reymundo, Alfredo Silva e familia, Manoel Pereira Machado, por si e pelo commendador Luiz Camuyrano, Henrique José Gonçalves, Domingos Bruno, Antonio M. Ferreira, Nuno da Graça Castellões, viuva Gomes & C., Pedro Maciel, Balthazar Pinto de Gouvêa, Marcellino Corrêa de Mello, Miguel Pascarelli, J. A. Rodrigues & C., Manoel Mello, Fernando Gnochi, Manoel Garcia, por Cal Paz & C., João Baptista, J. de Luccio, commendador João Augusto Neiva e familia, Carlos Pereira da Silva, d. Elisa Tavares, João Calabria, Emilio H. Iparaguirre, Pedro Augusto Kopke, Raphael Jam Christiano, Briani Junior, Manoel Gomes de Almeida, Rogerio Arcari, Alberto Guimarães, Guimarães Waldemar & C., dr. Mario Bulcão, Joaquim Belleza Osorio, Ernesto Semola e senhora, Giuseppe Scarpitta e senhora, H. Forin e senhora, Carlos Pinto Barretto, João Victorino, coronel Alvarenga da Fonseca, Nilo do Amazonas Duarte Nunes, escrivão; major Carlos Jorge Bailly e familia, Iorenthio Blanco e familia, José Pinheiro da Fonseca, pela Companhia Cervejaria Brahma; Oscar Gomes Anjo, Raul Silva, A. Costa & C., Candido da Silva Nazareth, pela Associação de Artistas Dramaticos Brasileiros; José Silva, Brigida Ferreira, Francisco Doti, Giuseppe Lipiani, Pietro Biginelli, dr. Oscar Varady, dr. Ataliba Reis, Gastão Tojeiro, Paulo de Aguiar e Miguel Vasco, pela Caixa Beneficente Theatral; alferes Americo Monteiro, Jacob Fucco, Antonio Francisco Miraglia, Luigi Aren, José Lins, por Lourenço Mainlvo de Oliveira, Manoel Custodio da Silva, Nicola d'Andréa, Angelino Stamile & Irmão, Eugenio Marcondes, do *Jornal do Brasil*; actor Leonardo de Souza, V. A. Duarte Felix, gerente do *Correio da Manhã*; Domingos de Lucena, Michele Gildiano, Oscar Gil de Araujo, Francisco Escaztate, Luiza Delgado, A. G. de Araujo, Silvano Santos Carneiro, Antonio Luiz de Moura, Carlos Wagner, commendador Braz Brando e familia, Antonio Geraldo Marcondes, Antonio Novelino, por Domingo de Lucca, A. de Lucca, Juan B. Orr, capitão João de Souza Lancindo, do *Correio da Manhã*; capitão Alvaro de Castro, do *Jornal do Brasil*; Alfredo Henrique da Costa, Conde Mario Boselli, dr. Auto Fortes, Aurelio Pereira da Silva, José Fogliati e familia, por si e pela Companhia de Cervejaria Brahma; R. Fogliati, Roberto Razowitch, da Cervejaria Brahma; José Cordeiro Encarnação Castanheda, dr. Rodrigo de Lamare S. Paulo, representando o dr. chefe de policia; Francisco Luttare, presidente da Sociedade Fucadese Umberto I. e Umberto Bonavita, Giuseppe Basilio, Miguel Seta e maestro Lattari, membros da directoria em commissão; José Pelegrini, Francisco José Mariano, Alberto Pinto Soares, J. Lara Fernandes, Francisco Teixeira de Mello, José da Costa, Francisco Ramos Gomes, Saturnino Alonso Domingos Francisco, José Rocha, Luigi Attilio e senhora, Francisco Souza Silva Braga, Guilhermina Leopoldina de Santarroma, Diomedi Galtti, familia de Affonso Galott, Antero Ferrara, Luiz Cataldi e familia, Lita Monteiro, Guilhermina Borges, Agricola Borges, Alice Corrêa, Adelia Ferreira, Ordina Jorge, Caetano J. da Conceição, Alzira Rosa Cardoso, Eduardo Esteves, J. Ferreira & C., João Fasano, Antonio d'Avila, Francisco A. Machado, José de Araujo, Joaquim da Motta, Fausto Jorge, Ignacio Villela, Rosario Lauro, Marco F. Bertea, Manoel Pestana de Almeida, Paschoal d'Annibale e senhora, Raul Xavier, Luiz Ferrone, Nicola Zaggari, Ignacio Van Geu, Henrique Schonberg, Manoel Ferreira dos Santos, Pulhão Lopes da Silva, Angelino Stamile, actriz Carmen Ruiz, Alberto Botelho, João Varzea, Eduardo Menezes, Marcellino Maia, Martinho Conrado Hansmann, Eugenio Iparaguirre, Antonio Domingues, Lazaro Bezerra de Souza, M. S. Lino, Ricardo R. Santos, Agostinho Gomes, Giovanni Cecere e familia, Democrito Cecere, Ferdinando da Rosa, José Antonio de Souza, João Barbosa e familia, José Pereira Carvalhido, Domingos Antonio Varo, actor Franklin de Almeida, Antonio de Almeida, João Baptista Ferreira, Albino Maia, Agostinho Cabral, Villas Boas & C., Francisco Ferreira Villas Boas, Carlos F. Costa, coronel F. Paula Costa, Domingos Soares Calçado, J. Marques Gil & C., Luiz Giglio, Eugenio Staffa, Paschoal Gentile, Luigi Serivano, José Puglia, Abel Fernandes da Silva Nicklauss & C., Eugenio Caubit, Attilio Fumagali, Joaquim José Soares, cav. Gennaro Accetta e familia, Francesco Nozzi, Felix Raul, João Mattos, João P. de Souza, Alberto Pinto, Arthur Cerqueira Pinheiro, Albertina Barreiro, Ferreira d'Almeida, Julio Brito de Souza, Alzira Bastos Carvalhaes, mme. Albertina Marques Guimarães, commissario Julio Rodrigues, Alfredo da Costa Florim, por Francisco Sempaio, Guilherme Coelho, José Barabino, por si e por Francisco Lazaroia, João Rosina, Carmine Francisco Conti, Joaquim de Oliveira, Ermelinda Costa, João Menezes, Antonio Mazzucchelli, José Sperano, Antonio Cataldo, Thiers Cardona, Victorino Vaz Pinto do Amaral, mme. Nunes Ribeiro, Manoel Alberto Ninó e senhora, Henrique Ferreira Velho, Hercule Tramontano, coronel Antonio Matheus, Alzira Neiva, dr. Francisco de Andrade Silva, Alfredo de Lima de Albuquerque Mello, Emilio Vertull, Cesar Vertuli, capitão Romeu Gomes Barbosa, Felice Cossato, Alberto Pinto, Martinho Maria da Silva, dr. Fausto Proença e senhora, Alberto Soares, Paulo Soares da Rocha, Carlos Cesario, actriz Aunita Campilli, actor Roberto Guimarães, José Garcia Sarmento, Sampaio Araujo & C., Cesar de Sampaio Aranko, Antonio Tavares, Abelardo Carrasco, G. B. Musso, Celestino Silva, Miguel Sellesi e senhora, Alfredo Veloso, Augusto Cesar Boisson, Seraphim Alue, Francisco Calabria & Tancredi, João Desiderati, João Lobo, dr. Alfredo S. Jacobsen, Leopoldino Alves Bastos, Luiz Rodrigues Vanzo, Carlos Drumond Franklin, Affonso Spinelli, S. Pereira Lait, Francisco Xavier da Silva Guimarães, Antonio Carvalho, Adindo Vieira, Joaquim Cunha, F. Martins, Antonio Rodrigues Fontes, Francisco Fernando Vasques, Augusto de Oliveira Silva, Ricardo Dias Esteves, José Mosolla Martins, Alvaro Antonio da Fonseca, Giovanni Giacoia, José Marino, Americo Santos, Theresa Maria Oliveira, Antonio Mariano Pata, Candida de Almeida, Francisco Silva de Avellar, intendente coronel Rodrigues Alves, Antonio José Marques Zamith Junior, Caetano Cuffo, Ciaffo Perilli, Henri Cazes e familia, Ignacio Esteves, Elysea Bittencourt, Laudemar de Amorim, Rodrigo Joaquim Dias, Gennaro Manzoni, Alberto Barra e familia, L. Ruffier, Luiz Augusto de Barros, Julio de Mattos, Carvalho & C., Aniello Raymundo, Conte Soares, Francisco de Assis Chagas Carneiro, Soffretti Giovanni, Tumaso de Primo, Francesco Cosenza, pela Sociedade Italiana Beneficente, de Petropolis; Jesuino Rodrigues Lamarão, Jesuino & Amaral, Antonio Rodrigues Lamarão, Ferdinando Verati, por si e pela Sociedade Operaria de M. S. de Friburgo; capitão Raphael Atti, Affonso Gallotti, pelo "Bersagliere"; actor Alfredo Silva, actriz Laura Godinho, actor Asdrubal de Miranda, Francisco Fagari, por si e por Nicola Zagari; Manoel da Rocha Pinho, Domingos Teixeira, Alfredo Sagasse, Lourenço Sanches, Manoel Pinto da Fonseca, José Fernandes Guimarães, Luiz Alvaro Barreiro, Americo Gomes da Silva, Antonio Pacheco Pereira, Maria Pacheco Pereira, José Francisco Kahl, José Losso, Francisco Giola, Julio Fonseca, Antonio Jardim, coronel José Olivella, Genesio Abreu, José Frias, João de Souza e familia, Giovanni Vincenzo Passaro, Alfredo da Costa Machado, Firmino G. Cunegunda, director da Prefeitura; Joaquim H. Moreira Brandão, sub-director da Prefeitura; Salvador Spinelli, Commercio Sanseverino, Antonio F. Vasconcellos, Cafeeira Frand, J. Teixeira Ribeiro & C., Eugenio Pereira, Francisco dos Santos Marques, Lourenço Colon e Borgertis, Gastão Sampaio, Rosalia, Alvaro Pires, actriz Pepa Delgado, Francisco Doria Donato e familia, Bernardino Fernandes & C., Daniel Pereira Bastos, Manoel de Oliveira Paiva e Silva, major João José de Araujo, Carlos Costa, por si e por seu pae Arthur Costa; Alberto Carlos dos Santos & C., Otto da Cruz, José Augusto Teixeira, Gomes & Taranta, Raphael Canelli, Saturnino Gomes, Italo Isolabella, Arthur Ambrosetti, Gaetano Grottera, Fervesto Sales de Avellar, Acchile Bove, Carmelo Branco, capitão José Maria Peres e familia, Liborio Ruiz, Armando Braga, Alessandro Petra Montano, por Giovanni Labanca; Candido Assumpção, Isaac Cunha, Armando Borges, Adolpho Passaro, Francisco Salzone, Ludovico Seyer, Adalberto Carvalho, Guilherme Motta, Lucio Almeida, Henrique Ramos, Henrique Passaro, André Gravelotello, Luiz Gravelotello, João dos Passos, João Martins, Henrique Sanches, Alfredo Monteiro, Marcello Braga, Frederico Hindolff, Orlando Freitas, Alberto Mattos, Hermeneges Cabral, Vicente de Marco, Alfredo Gomes, Francisco Santos, Candido Monteiro, Carlos Bofromeu, F. Aguiar Mattos, Alberto Barra, Candido Pereira, João Raymundo Rodrigues, Erasmo Nery, Desiderio Pagani, Pedro de Assis, J. José de Campos, Joaquim Santos, Arlindo da Ponte, Vicente Mariciano, Salvador Passaro, Norberto Angelo Rossi, Rodolpho Medeiros, Reginaldo da Silva, Luiz Costa, Dorothea Guarino, Gualberto Ferreira, Pedro de Alcantara, José Russo, José J. Cordeiro, Candido Dias, J. Andrade Neves, Arthur Torres, Carlos Noll e muitas outras pessoas cujos nomes nos escaparam.

Terminadas as exequias, o sr. Paschoal Segreto, acompanhado de pessoas de sua familia, dirigiu-se ao cemiterio de S. João Baptista, e no tumulo do seu progenitor depositou grande quantidade de flores naturaes.

Ali tambem esteve, acompanhado de sua senhora, o commendador João Augusto Neiva, que foi depositar um ramo de flores naturaes na sepultura do sr. Domingos Segreto, de quem era grande amigo.

A Popular Casa do Paz

Fabrica de formas e de chapéos para senhoras e creanças. A' Rua Sete de Setembro n. 193, (antigo 189).

E' a mais antiga nesta Capital e a que mais barato vende, é a que tem sempre modelos mais modernos e a que tem maior sortimento.

Lavam-se e reformam-se chapéos com perfeição Telephone 2179.

A SITUAÇÃO NO PARAGUAY

As senhoras argentinas e os feridos da revolução paraguaya. Os soccorros que vão ser prestados

A calma relativa de Assumpção

Buenos Aires, 26 — (*Americana*) — A população da capital e do interior tem correspondido com enthusiasmo ao appello feito pela imprensa a favor das victimas da revolução paraguaya. As listas das subscripções abertas pelos jornaes vão-se cobrindo rapidamente, figurando nellas importantes donativos.

O governo resolveu contribuir com 50.000 pesos para o mesmo fim e mandou pôr ás ordens da commissão de senhoras da Cruz Vermelha o vapor *Pampero*, que as deverá conduzir para Assumpção, assim como o pessoal do Corpo de Saude do Exercito, que ficou á disposição da mesma commissão.

Buenos Aires, 26 — (*Americana*) — Um radiogramma do contra-almirante O'Connor, commandante da esquadrilha argentina, que se acha em Assumpção, enviado ao ministro da Marinha, diz que o novo governo iniciou a sua administração sob os mais favoraveis auspicios, acompanhado pela franca sympathia do povo, que se mostra satisfeito, tendo voltado a cidade á nova vida. As praças e ruas enchem-se de gente, que, no meio do maior enthusiasmo, retoma as suas occupações.

Estão começando a regressar do interior muitas familias, e de Corrientes, de Chaco e de Formosa têm chegado muitos vapores conduzindo outras que se haviam retirado do paiz.

Buenos Aires, 26 — (*Americana*) — Parte na proxima quinta-feira, para Assumpção, a bordo do vapor *Posadas*, a commissão de senhoras argentinas, acompanhada de dois outros vapores que levam um grande carregamento de viveres, roupas e remedios, para serem distribuidos aos feridos e indigentes daquella capital. Segue tambem, como já informámos, um contingente do Corpo de Saude do Exercito, composto de medicos, pharmaceuticos e enfermeiros, que vae prestar cuidados aos feridos.

Buenos Aires, 26 — (*Americana*) — Expediu-se ordem ás autoridades argentinas das fronteiras do Paraguay, para que facilitem por todos os meios ao seu alcance o regresso das familias emigradas daquelle paiz, por causa da revolução.

Assumpção, 26 — (*Americana*) — O governo enviou um destacamento de forças do Exercito, para intimar o coronel Albino Jara a render-se, fazendo entrega das armas que tem em seu poder. Julga-se que esta intimação não produzirá nenhum resultado favoravel, estando todos convencidos que o coronel Jara não abandonou a idéa de atacar esta capital.

MEIAS LISAS Transparentes

De algodão desde 1$500 o par

De fio d'Escocia desde 3$ o par

De seda desde 4$500 o par

Meias rendadas desde 2$000 o par

As senhoras que se calçam bem compram as suas meias no

SLOPER

187 R. Ouvidor 189

Um "chauffeur" cumpre com o seu dever depois de haver atropelado um individuo com o vehiculo que conduzia

E' um caso virgem o que se passou hontem na delegacia do 12° districto policial.

Todo o mundo sabe, e o cadastro da policia, que os automoveis e os *chauffeurs* que os conduzem geralmente procuram fugir para não ter que ajustar contas com o Codigo Penal.

Ora, isto não succede com o *chauffeur* Antonio Rodrigues da Rocha, que actualmente tem sob sua responsabilidade o automovel n. 1.047, um magnifico *landaulet* dos melhores que circulam as ruas da nossa cidade.

Rodrigues da Rocha, apezar de ser um habil *manejador de volantes*, hontem teve a *macaca* a perseguil-o.

Nunca tinha incorrido contra qualquer postura, nem tão pouco foi causador do menor desastre.

Entretanto, hontem, a sorte não lhe favoreceu, e dahi, por causa da *macaca* que o perseguia, foi elle causador do primeiro desastre na sua vida de conductor de autos.

Conduzia elle o seu vehiculo pacatamente pela praça da Republica, quando ao chegar proximo ao quartel do Corpo de Bombeiros, um *desastrado* transeunte quiz experimentar o peso do seu carro, ficando bastante *avariado* em diversas partes do corpo.

Antonio Rodrigues da Rocha não oppoz duvidas á sua criminalidade e por isso, ao envez de fugir como o fazem nessas occasiões todos os seus demais collegas, resolveu apresentar-se em pessoa na delegacia do 12° districto, onde *deu parte* contra si mesmo da infracção em que havia incorrido, ou por outra, apresentou-se á prisão para se ver processar.

Deante do seu gesto, as autoridades da delegacia referida resolveram averiguar o caso, tendo em poucos momentos apurado a irresponsabilidade de Rodrigues da Rocha, que póde gabar-se de ter sido o primeiro *chauffeur* que procedeu com a melhor de todas as correcções.

O transeunte atropelado pelo auto 1.047 é o menor de 14 annos Albano Peres, hespanhol, residente em D. Clara, que foi o proprio culpado do desastre de que o *chauffeur* Rodrigues foi causador.

Por esse motivo, enquanto o menor Albano foi receber curativos na Assistencia, Rodrigues da Rocha foi mandado em paz, que saiu orgulhoso da delegacia pela attitude que havia tomado.

A policia maritima impede o desembarque de dois anarchistas

O sub-inspector Bordini, impediu hontem, á noite, o desembarque dos anarchistas hespanhoes Francisco Arin e Hermenegildo Grangimenez, passageiros do paquete italiano *Umbria*, expulsos pela policia de Buenos Aires.

EXPLOSÃO FORMIDAVEL

A policia relata o que apurou sobre o attentado da rua Frei Caneca

O ACCUSADO

Terminou já a policia do 12° districto o inquerito que fez abrir sobre a explosão occorrida ha dias na rua Frei Caneca.

O delegado Antenor Teixeira enviou hontem os autos sobre o caso ao juiz competente, acompanhados do seguinte relatorio:

"Eis-nos em frente de um caso que, para o completo esclarecimento seria preciso a confissão tacita do accusado, mas, como não foi possivel, porque este comprehendeu que, tendo praticado o delicto alta madrugada, quando todos dormiam, e, portanto, fóra de vistas denunciantes, ficaram os indicios afim de que a justiça não ficasse burlada.

Apezar mesmo de não ter valor para o poder judiciario, as confissões feitas nas delegacias policiaes (isto adeantamos porque geralmente quando os accusados confessam os delictos nas delegacias, em chegando ao poder judiciario, insinuados pelos seus advogados declaram que foram coagidos e a confissão fica sem nenhum valor), fizemos o que uma policia moderna faz, para obtermos uma confissão, mas não foi possivel. Pelo que minuciosamente vamos relatar, quando não se possa apontar o criminoso, indica-se ao poder judiciario sobre quem recaem as presumpções e indicios vehementes. Como indicios vehementes e presumpções dão base para queixa ou denuncia, julgamos que a policia cumpriu com o seu dever. Vamos ao facto, que, em poucas palavras, se resume.

A' 1 hora e quinze da madrugada de 18 do corrente, os moradores de um trecho da rua Frei Caneca se viram despertados subitamente por forte estampido, que causou grande susto e mesmo abalo nos predios. Depois de passado o primeiro momento de panico, procuravam os moradores daquelle trecho verificar o que era e viram que no predio n. 208 daquella rua, onde é estabelecido com barbearia Antonio Boaventura de Figueiredo, ainda saia fumo. Comparecendo ao local, a policia deste districto deu as providencias que o caso exigia, mandando photographar e fazendo um exame pericial, abriu rigoroso inquerito. Do processado e do exame pericial ficou claramente provado que a explosão foi causada por uma pequena quantidade de dynamite. (Vide fls. 19). Não se póde em absoluto deixar de dar todo o cunho juridico ao exame pericial, pois muito propositalmente foram escolhidos profissionaes, bastante entendidos na materia, requisitados no Ministerio da Guerra.

Em casos como o em questão, surgem no espirito da autoridade supposições diversas que, pelas suas condições, têm relação directa com o facto; por exemplo: que o morador do predio em questão, Antonio Boaventura de Figueiredo, pelo facto de se achar atrazado em seus negocios, fosse o criminoso. Não abandonámos este caminho, o seguimos, mas nos convencemos da negativa, pelo apparecimento da segunda supposição, que, finalmente, foi mais provada no decorrer do inquerito, do que a primeira. Segunda supposição: nos fundos do predio em questão existe uma avenida, que é diariamente frequentada pelo guarda-fiscal Tancredo Araujo, que, sendo inquerido, não deu uma explicação capaz de ser acreditada, onde tinha passado a noite em que se deu o facto delictuoso (Vide fls. 11—11 v., 12—12 v.).

Apreciados minuciosamente os depoimentos de Tancredo e Boaventura, verifica-se que este explicou succintamente onde tinha passado a noite em questão, sendo confirmado pelas demais testemunhas, o que não aconteceu com aquelle, que, a principio, disse, quando qualificado, que era morador á rua Padre Miguelinho n. 57, e depois, quando inquerido, que, tendo saido de plantão do primeiro districto da Candelaria, dirigiu-se em seguida para a sua residencia, á rua Capitão Senna n. 2, depois, sendo que a autoridade que vem prisidindo este inquerito continuava a inquiril-o, declarou:

que na noite em questão esteve em uma casinha dos fundos do predio n. 208, até meia-noite; que dahi saindo, por ter tido uma rusga com sua amante, com o fito de tomar um bonde; em meio do caminho, resolveu voltar á casa da mesma; que isto fazendo, estacionou em frente á porta da avenida (que fica junto ao predio em questão); que ahi se achava quando ouviu um forte estampido e suppondo que sua amante se tivesse suicidado, procurou um guarda civil, e, não encontrando, entrou em casa de sua amante, onde ficou até ao amanhecer. Perguntámos:

Tendo Tancredo saido ás 12 horas da casa de sua amante, com o fito de tomar um bonde, que dista talvez uns duzentos metros daquelle local e resolvendo isto não mais fazer, porque ficou uma hora e quinze minutos, parado em frente ao predio em questão? (Saiu de casa ás 12 e o facto deu-se á 1 hora e 15 minutos e chovia pavorosamente). Sendo Tancredo um funccionario publico, porque, quando a policia chegou, não appareceu para esclarecel-a, ficando passivamente trancado dentro de casa, maximé tendo declarado que procurou um guarda-civil? Por que Tancredo, que era inquerido como testemunha, deu duas residencias? Tancredo era a unica pessoa que áquella hora estava no local do delicto (isto elle affirmou sendo confirmado pelo depoimento de Maria Rio Miranda), o barbeiro Boaventura não estava em casa. Quem praticou o delicto? Uma circumstancia de grande valor que dos autos não consta, veiu augmentar as suspeitas sobre Tancredo.

Tancredo foi inquirido como testemunha na noite de 18 — no dia seguinte, diversos amigos, a pedido do accusado, nos procuraram, indagando o que com este havia e attestaram o seu comportamento, como que procurando a protecção para o mesmo. Se Tancredo não era um criminoso, porque se empenhava com amigos?

Estas suspeitas, estas indecisões e estas contradições levam-nos a crer que Tancredo é o criminoso, e si assim não fosse o accusado seria mais franco e menos indeciso.

Assim sendo, e pelo que dos autos consta, verifica-se que indicios e presumpções não são mais do que as circumstancias que estabelecem relação necessaria entre o agente e o facto delictuoso, e que para constituirem prova plena se faz mister as condições seguintes:

a) que o corpo de delicto esteja plenamente provado;

b) que os indicios sejam inequivocos, isto é, que todos reunidos não conduzam a conclusões differentes;

c) que do conjunto dos indicios decorra normalmente a culpabilidade do indiciado, basta uma simples leitura dos autos comparada com o relatorio que vamos acabar de fazer, para se verificar que todas aquellas exigencias foram mais do que satisfeitas. Recaindo, portanto, sobre Tancredo Araujo, indicios e presumpções no presente processo, sendo de opinião que existe base bastante para o inicio de acção criminal privada, pois trata-se de damno material, fallecendo, portanto, a acção publica.

O sr. escrivão remetta estes autos ao juiz competente, depois das communicações e registro do estylo.

Rio, 26 de março de 1912. — *Antenor Freitas*."

MINISTERIO DA FAZENDA

Por solicitação do Ministerio da Viação e Thesouro Nacional vae effectuar importantes pagamentos

O ministro da Fazenda, por solicitação do seu collega da pasta da Viação, mandou pagar as seguintes quantias:

de 183:306$376, ao engenheiro Emilio Schnoor, contratante da construcção da Estrada de Ferro entre Alberto Isaacson e Bello Horizonte, de material fornecido para o serviço; 107:000$, a Dodsworth & C., de fornecimentos á Estrada de Ferro Central do Brasil, em dezembro ultimo; 134:051$500, a "The Brasil Great Southern Railway Company", de medições provisorias de trabalhos executados tambem em dezembro; 270:720$258, de trabalhos e fornecimentos de setembro e dezembro ultimos, á Estrada d. F. Central do Brasil, por Henique Pereira da Silva, Joaquim Reginaldo Azevedo Werneck, Ludgero W. Dolabella e Companhia Industrial e Agricola Rio das Velhas; 19:389$950, de contas de fornecimentos em dezembro ultimo, á Repartição Geral dos Telegraphos, por conta da sub-consignação "Material com fórmulas impressas titulo linhas e estações", 1ª divisão, verba 3ª, art. 31, do exercicio de 1911, e bem assim mandou cumprir o aviso do mesmo titular afim de que seja paga a quantia de 116:035$082, á Compagnie Générale de Chemins de Fer des Etats Unis du Brésil, cessionaria do contrato de construcção e arrendamento da Estrada de Ferro de Maricá, de Nilo Peçanha e Iguaba Grande, correspondente á medição provisoria dos trabalhos executados e do material fixo e rodante importado em outubro ultimo, e conceder o credito de 100:000$ á Delegacia Fiscal do Thesouro Nacional no Estado da Bahia, á disposição do engenheiro João Bley Filho, chefe da 1ª commissão da rêde de viação da Bahia, para occorrer ás despesas respectivas durante o corrente anno.

REACÇÃO DE WASSERMANN

Laboratorio do dr. Aleixo de Vasconcellos. Rua Sete de Setembro 58, sobrado.

Policial desordeiro que precisa correcção

A's 6 horas da tarde de domingo ultimo, o operario Romualdo Pereira, passando pela praça da Harmonia, viu-se espancado por um soldado de policia, sem que para isso houvesse o menor motivo.

O espancamento teria outras consequencias si não fosse a intervenção de um outro policial, que effectuou a prisão do collega, conduzindo-o á delegacia do 11° districto, onde entregou-o ao commissario que ali se achava de serviço.

O operario Romualdo foi receber curativos na Assistencia e, em seguida mandado submetter á exame de corpo de delicto.

Entretanto, chega ao nosso conhecimento que o soldado offensor não foi processado, apezar de ter sido preso em flagrante, e já se acha solto.

Vae com vistas ao coronel commandante da Brigada Policial, ou ao chefe de policia?

"Indeferido" foi o despacho do prefeito na petição de Silvino Rolim.

Não foi attendido o 4° escripturario da Alfandega do Ceará, Antonio de Lisboa Sampaio Barreto, requerendo classificação em primeiro logar no concurso de 2ª entrancia, naquelle Estado ultimamente effectuado.

Marque sua roupa

Com a tinta *Fixa*, unica eterna; 1$500. Casa Cirio, Drogaria Mattos, Sete de Setembro 115.

ILEGIVEL· MUTILADO

INSPECÇÃO HYGIENICA

A Inspectoria de Obras contra as Seccas, tendo interesse em verificar as condições hygienicas da extensa zona em que opera e Ihe sendo, tambem, de grande relevancia o conhecimento da nosographia dos pontos de construcção de açudes e outras obras contra as seccas, encarregou desse serviço uma commissão de medicos do Instituto Oswaldo Cruz, a qual já partiu, com um longo itinerario pelos Estados do Piauhy, Ceará, Rio Grande do Norte, Parahyba, Pernambuco, Alagôas, Sergipe e Bahia, que são o campo de acção daquella repartição.

As vantagens de tal serviço são intuitivas.

Sobre o assumpto nada ha feito; ha poucos annos, alguns timidos ensaios de climatologia surgiram no ultimo Congresso Medico Latino Americano.

Verificar as molestias que reinam nas populações circumvizinhas aos açudes construidos ou a construir e avaliar até que ponto ellas podem influir na polluição e contaminação das aguas represadas; quaes as condições hygienicas dos logares ribeirinhos e de seus moradores; determinar as condições das mesmas localidades e suas populações em face dos systemas de irrigação a adoptar e nas condições nosographicas que dahi poderão advir, sobretudo no que diz respeito ao paludismo; propor as medidas hygienicas que a sciencia aconselha são outros tantos factores de grande magnitude e alta importancia, que convem sejam elucidados.

Em algumas localidades em que a Inspectoria de Obras contra as Seccas tem trabalhado a executar, grassa a febre amarella e é sabido que alguns funccionarios, sobretudo estrangeiros, têm pago já, naquella zona, o seu tributo a essa molestia. Devido a esse facto, tem havido difficuldade em se contractar pessoal estrangeiro competente para alguns serviços especiaes da Inspectoria.

Os governos dos Estados assolados em que reina a molestia não têm cogitado da questão, bem como o governo federal, pelo seu orgão competente, o Serviço de Saude Publica.

Por todas estas razões é que a Inspectoria resolveu fazer os estudos acima discriminados, cousa que, aliás, pela primeira vez se faz, entre nós, em tão grande escala.

A direcção scientifica dos estudos, achando-se a cargo do dr. Oswaldo Cruz, constitue uma garantia para o seu pleno successo.

XVIII Congresso Internacional de Americanistas

Londres Maio — Junho — 1912 — Convidados varias instituições scientificas nossas e diversos cultores de americanismo, quer uns directamente, pelo Comité Londrino, quer outros pelo representante do mesmo nesta capital, o sr. dr. Antonio Carlos Simoens da Silva, a se fazerem representar em Londres, na proxima futura reunião á verificar-se, responderam já affirmativamente os abaixo indicados: Museu Nacional, Museu Paulista, Instituto Historico e Geographico Brasileiro e Instituto Historico e Geographico Fluminense e os illmos. srs. drs. João Teixeira Soares, Nelson de Senna e capitão Henrique Silva.

Estão nomeados representantes do Instituto Historico e Geographico Brasileiro os socios drs. Affonso Arinos de Mello Franco e Fernando A. Georlette, que já se acham na Europa e do Instituto Historico e Geographico Fluminense o dr. Simoens da Silva, seu 1º vice-presidente.

Tres são as memorias annunciadas ao representante do Comité Londrino, sendo uma, sobre os "Indios Nhambiquaras", da secção de Anthropologia do Museu Nacional; outra sobre "Ethnographia e Archeologia Indigena do Brasil", do dr. Nelson de Senna e outra finalmente sobre "A Tribu Goiá ou Goiazes, do capitão Henrique Silva.

Espera ainda o dr. Simoens da Silva maior numero de adhesões e de memorias brasileiras, pois varias são as instituições convidadas e bem assim os cavalheiros que cultivam as materias de que se occupa o congresso.

O interesse manifestado pelo Comité Londrino sobre o Brasil é grande, despertando, por isso, as nossas sympathias.

NO JARDIM ZOOLOGICO

As furias do Jaguar

As noticias por nós publicadas sobre o novo Jaguar, recem-chegado de Minas Geraes, e que se acha no Jardim Zoologico, chamaram a attenção do publico, que em grande numero, tem affluido ao bello parque, ultimamente provido de uma interessante collecção de animaes.

Domingo ultimo mais de mil pessoas assistiram, ás 4 horas, a distribuição da ração ás féras; quando chegou a vez do terrivel Jaguar, a sensação foi enorme; as senhoras insensivelmente davam gritinhos de susto quando a valente féra investia contra o tratador que separado por uma grade estava, entretanto, receioso.

E' o animal mais feroz que tem tido o Jardim Zoologico, segundo informação do encarregado do tratamento dos animaes.

Denuncia grave contra um engenheiro

Do desembargador C. F. de Souza Fernandes recebemos a seguinte carta:

"Ha de v. s. permittir que proteste contra certas noticias que, felizmente, poucas vezes encontram agazalho na imprensa, cautelosa em suas informações ao publico, e nas quaes se relatando um facto qualquer se o encobre com um véo de meio mysterio, que só redunda em um injusto e infundado ataque á honorabilidade de terceiros.

E' assim que o jornal dirigido por v. s., em seu numero de hontem, publicou uma local sob a epigraphe supra em que se affirmam proposições cuja prova está ainda dependente de acção competente. Refere-se ella a um engenheiro, que é o meu particular amigo e constituinte, sr. dr. Orozimbo Lincoln do Nascimento, preparador da cadeira de astronomia e geodesia da Escola Polytechnica. O inquerito a que a local se refere foi provocado pelo dr. Orozimbo, que ao sr. dr. chefe de policia pediu providencias em ordem a fazer respeitar a disciplina do estabelecimento que dirige. A policia ao envez de fazer uma simples admoestação ao seu agente, de quem elle se queixára, pois o facto nada tinha que ver com a acção penal, instaurou um inquerito, e sendo ouvido o accusado, foi o seu depoimento enviado ao sr. ministro da Justiça, que, por seu turno, mandou instaurar outro inquerito.

Sendo as accusações feitas as mesmas que já em 1907 foram editadas e que apezar do pedido instante do dr. Orozimbo Nascimento, não tiveram constatação official, o meu dito amigo e a meu conselho, provocou um inquerito perante a congregação da Escola Polytechnica, que nomeou uma commissão especial para isso.

Esse inquerito está quasi ultimado e só depois delle é que será licito a quem quer que seja dizer qualquer coisa. Até lá, me parece de justiça respeitar-se a honra do funccionario publico, sem adeantar juizos temerarios, que, as mais das vezes, peccam pela paixão dos accusadores.

E' isso um direito que v. s., justo, como é, não negará ao que só tem para se defender o juizo dos seus superiores legitimos.

Com a publicação destas linhas, muito obrigará v. s. a quem é seu admirador."

Rio, 26 — 3 — 912."

UM MONSTRO

Miguel Antonio Tavares, residente á rua [illegible], no Rio das Pedras, violou brutalmente uma menor de 8 annos, filha de Maria [illegible] da Conceição, residente á rua Coronel Damazio de Oliveira, em Madureira.

A mãe da pobre creança procurou a policia e deu queixa.

O monstro foi preso e recolhido ao xadrez do 23º districto.

MULHER HOMEM

A meretriz Henriqueta Gomes Tavares bebeu demais hontem e nesse lamentavel estado entendeu fazer-se de homem, tomando o bonde em movimento na praça Quinze.

A policia prendeu-a e fel-a recolher ao xadrez.

A policia do 28º districto terminou já o inquerito sobre os assaltos occorridos na ilha do Governador

A policia do 28º districto conseguiu já descobrir o paradeiro das mercadorias roubadas de bordo da catraia "Delphina", facto occorrido ha muitos dias na ilha do Governador.

Essas mercadorias eram da fabrica de lapis Brasilia e monta em cerca de dois contos de réis, o seu valor.

No inquerito em que já depuzeram o mestre da catraia, Lourenço José Gonçalves e varios pescadores, que narraram o succedido com uma lancha assaltada ha tempos nas proximidades de uma olaria, no Porto de Maria Angu'.

As mercadorias da fabrica Brasilia foram apprehendidas em Magé, em poder de Samuel Maia e José Hulles, que as compraram, sem saber a origem, de dois ladrões.

O inquerito já está terminado e o escrivão Tio Dutra já fez entrega do mesmo ao 3º delegado auxiliar, dr. Ferreira de Almeida.

A CIDADE

Queixas que nos fazem e providencias que nos pedem

São tantos, e andam tão disseminados pela cidade, os grupos de menores vagabundos, que preferimos chamar a attenção das autoridades policiaes para o assumpto, sem especializar nomes de ruas, mesmo porque são quasi todas, com especialidade nos bairros.

Essa invasão de garotos, as mais das vezes turbulentos e desordeiros, está exigindo sériamente as vistas da policia.

Não é possivel que numa cidade civilizada se deixe transformar a via publica em campo de acção para esses pequenos vagabundos, que não só perturbam o transito publico, como ainda ameaçam a tranquillidade das familias com brigas constantes e pedradas, atiradas contra as propriedades e os proprios transeuntes.

Urge, pois, a intervenção da policia, afim de pôr termo a esse estado de coisas.

Afinal, para que se fizeram tantas escolas publicas, si não é para dar instrucção e educação a essa gente?

A policia não póde consentir na continuação dessa malandragem por parte dos menores desoccupados, facto que depõe extraordinariamente contra os nossos costumes e o nosso grão de adeantamento.

Si os garotos têm paes, tanto melhor; a policia que os responsabilize — agora, si os não têm, trate de dar-lhes destino conveniente.

O que não póde continuar é essa anarchia incipiente e perigosa, que é a escola de todos os vicios.

Aqui fazemos um appello ao chefe de policia, para que s. s. se digne considerar um pouco esse problema importantissimo, e que tambem faz parte da sua administração.

——— Os moradores da rua Capitão Rezende, no Meyer, pedem-nos chamar a attenção da hygiene para uma criação de porcos que se está fazendo, em immundo chiqueiro, no n. 117, daquella rua.

Torna-se necessario pôr côbro a essa irregularidade, ao menos como medida prophylatica, já que não são respeitadas as posturas municipaes.

——— Queixa-se o sr. Custodio José de Campos, proprietario, residente á rua Dona Clara, ns. 203 e 205, de que seu filho, menor, foi preso por um soldado de policia, do 3º batalhão, n. 79, e levado para 23º districto, sem que houvesse motivo para semelhante arbitrariedade.

O menor, que é caixeiro do botequim do sr. Campos, seu pae, foi preso dentro do proprio balcão, sendo arrecadados, na mesma occasião, pela referida praça, do's gramophones que se achavam no referido estabelecimento.

Chamamos para este caso a attenção da autoridade competente.

——— Dos moradores da rua do Livramento recebemos uma carta que é uma verdadeira *jeremiada*: assim é que a referida via publica não tem luz electrica, não tem poste de parada para os bondes, não tem limpeza de especie alguma, as sargetas estão inundadas, com agua estagnada e pôdre, o lixo é despejado na rua, os cachorros andam á solta, em bandos furibundos... emfim, é peor que o sertão de Matto Grosso!

Vae com vistas, pois, ás autoridades competentes.

——— Pedem-nos chamar a attenção da Light and Power para restabelecer a luz no combustor da rua Doutor Silva Pinto, quasi na esquina da rua Theodoro da Silva, em Villa Isabel, visto ali existir apenas uma lampada, ha mais de um mez.

——— Queixam-se os srs. Alberto Gomes & C., de que tendo recebido encommendas de França, pelo vapor *Oronsa*, chegado em 28 de setembro de 1910, só hoje, 25 de março de 1912, receberam a competente carta de aviso, registrada!

E' mais uma irregularidade que o director dos Correios deve mandar syndicar.

——— A derrubada de arvores não deve ser consentida pela Prefeitura; muito pelo contrario, deve haver até multa para quem pratica essa selvageria, que nada justifica.

Havia, proximo á estação do Meyer, algumas bellissimas amendoeiras, que serviam de refugio aos passageiros e aos transeuntes.

Pois bem, não se sabe por que, nem com que autorização, essas arvores foram cortadas!

Chamamos para o caso a attenção do inspector das Mattas e Jardins, para que seja applicada ao barbaro autor de semelhante attentado a pena de que se tornou muito justamente passivel.

——— Recebemos a seguinte carta:

"Sr. redactor — Trop de zèle"; infelizmente nem assim se póde classificar o procedimento do guarda civil n. 414, sabbado, á tarde, quando de ronda á rua do Nuncio.

Que a benevolencia de v. s. conceda algum espaço no conceituado *Correio da Manhã*, para as linhas que se seguem:

No citado sabbado, estando o signatario da presente, em um café, á rua acima, palestrava em caracter intimo, com um amigo, quando julgou-se o "garçon" do estabelecimento, com o direito de insultar-me.

Tenho dignidade, e por mim, e, por meu amigo, repelli os insultos á altura merecida. Nessa occasião irrompeu na sala do café, a figura do tal guarda, a cuja presença, retraquei eu, ser desnecessaria, porquanto nada havia succedido para reclamal-a.

Bastou isso: o tal guarda, dando azas ao seu genio violento, começou a insultar-me, classificando-me de "estupido" e passando por adjacencias.

Não satisfeito, ainda empurrou-me brutalmente, para fóra da porta.

Foram testemunhas dessa scena, um guarda municipal e um senhor, empregado de um periodico hespanhol.

Conduzido á delegacia proxima, em companhia do meu amigo, quando relatava ao commissario, os factos tal como se haviam desenrolado, fui bruscamente interrompido com esta "amabilidade":

— "E que direito tinha *você*..." quando eu frisava que havia repellido os citados insultos"?

Graças a Deus que não passou disso, porquanto eu soube dar-lhe a resposta conveniente, ensinando-lhe regras de civilidade; após mandarem-me embora... e já foi, para mim, ter muita sorte!

Sou italiano e amo esta terra; de coração almejo pois, que, numa cidade civilizada, não se lancem á sargeta as mais comesinhas regras de polidez, por quem acima de tudo devia prezal-as.

Para finalizar: Ideal policia!

Grato pela publicação da presente. Muito seu — *Fabio Emilio Menghini*, Rua S. João Baptista, 98 casa III."

——— Ha dias tivemos occasião de reclamar contra o abandono em que se acha a rua Dezoito de Outubro, na Muda da Tijuca, e procurando saber si o nosso appello á Prefeitura fôra attendido, fomos informados de que lá appareceram empregados municipaes, com ares de que iam fazer alguma coisa.

Pura illusão! Recaiu a pobre rua no antigo lethargo, apenas perturbado pelo tropel dos animaes que por lá andam soltos, retouçando o viçoso capim que desassombradamente vae medrando. O calçamento continua parado... no começo, favorecendo tambem por esse lado aos pobres animaes, que em numerosas poças d'agua, lá deixadas pelas chuvas, encontram o precioso liquido que lhes mitiga a séde.

O diabo é que os mosquitos tambem gostam de agua empoçada e estão lá preparando um correcto fóco de febre amarella.

——— Escrevem-nos:

"Sr. redactor do *Correio da Manhã*.—Peço-vos o especial obsequio de levar em consideração este meu pedido, publicando nas columnas do vosso conceituado jornal, a reclamação justa que óra vos peço:

A' rua Dr. Maciel, que se acha localizada no bairro de S. Christovão, desprezada por completo dos cuidados da Prefeitura, é um verdadeiro lago de aguas estagnadas, esverdeadas, fóco, sem duvida, de Stegomya Fasciata e de futuras epidemias bravas, formando contraste com suas vizinhas, Figueira de Mello, S. Christovão, Pedro Ivo, etc., parece-me incrivel sr. redactor, que o sr. prefeito tantas vezes, tendo percorrido esta zona, reparando as necessidades dos moradores deste bairro, não tivesse, ainda passado pela infeliz rua Dr. Maciel e se assim o fez, foi completamente distrahido com melhoramento de outras, já em muito melhores condições; porquanto, reparo algum fôra feito que désse, ao menos evacuação ás aguas em tempo de chuva, sujeitando, nessa phase, os moradores, a quasi não poder sair de suas casas para seus affazeres, devido ao lamaçal e as aguas abundantemente empoçadas, exhalando, á noite e durante o dia, insupportavel fetido; para isso, já bastariam as fabricas de sabão e de graxa e cocheiras, que a circumdam, não havendo necessidade de contribuir a lama e agua pôdre que, apezar de não chover ha muitos dias, ainda se acham em grande quantidade, em frente aos predios ns. 80, 80 A, 82 e 82 A, infeccionando a atmosphera que aspiram os respectivos moradores; e, como julgo, custar tão pouco á Prefeitura, o terminar com essas podridões, bastando, simplesmente para isso, um pouco de bôa vontade, de quem, de direito, compete."

Um crime em D. Clara

Proseguiu hontem, no 23º districto, o inquerito relativo ao assassinato de Maria da Conceição, vulgo "Não quero conversa", crime este commettido por David de tal, vulgo "Sapateiro".

Depuzeram Octavio Silva, Gilberto Martins, Felippe Chaves, João Lourenço, Laurentino de Oliveira e Custodio Cunha.

O assassino não foi preso ainda.

O cadaver da victima foi sepultado hontem a expensas da policia.

Terra e Mar

EXERCITO

No despacho e conferencia de hoje, entre outros assumptos que preoccupam a attenção do general Menna Barreto, titular da pasta da Guerra, serão submettidos á consideração do marechal Hermes, presidente da Republica, o projecto de creação do Collegio Militar de Minas Geraes; remodelação dos quadros do Exercito, e o quadro dos effectivos orçamentarios, minimos e maximos da arma de infantaria.

——— Foi nomeado ajudante de ordens do general Moraes Rego, sub-chefe do Grande Estado-Maior, o 1º tenente Olavo Octaviano Pessoa.

——— Ao seu collega da Justiça e Interior submetteu o titular da pasta da Guerra o requerimento em que o aspirante a official Amado Menna Barreto pede que se lhe conceda a medalha humanitaria de 1ª classe, a titulo de premio, pelos serviços relevantes que allega haver prestado no incendio ha annos occorrido na Alfandega de Porto Alegre.

——— O ministro da Guerra já providenciou para que o Thesouro pague ao procurador do alferes Manoel Francisco Machado, já fallecido, a quantia de 3:343$518, proveniente do soldo vitalicio de voluntario da patria que deixou de receber desde 1909.

——— Mandou-se dar passagem desta capital para a cidade de Paranaguá ao capitão honorario João Tertuliano de Almeida e Albuquerque.

——— Foram transferidos na arma de cavallaria: do 7º regimento para o 3º, o 2º tenente Egydio Warton de Sá, e deste para aquelle, o 2º tenente Aurelio Lins de Moraes Coutinho.

——— Remetteu-se ao Supremo Tribunal Militar, para cumprimento, os papeis em que o sargento ajudante reformado Arthur Marques de Figueiredo pede apostilla de sua provisão de reforma.

——— Foi approvada a concorrencia realizada na 12ª região, para a acquisição de generos, dietas e outros artigos destinados á enfermaria de Alegrete, no Rio Grande do Sul.

——— De accordo com a proposta do director da Confederação do Tiro Brasileiro, foi nomeado para incumbir-se do serviço de organização e propaganda das sociedades de tiro da 10ª região, em S. Paulo, enquanto estiver aguardando classificação, o capitão Christovão Colombo de Mello Mattos.

——— O general Menna Barreto já providenciou junto ao seu collega da Marinha no sentido de ir praticar nas obras do novo Arsenal de Marinha o 2º tenente Amadeu Pereira de Magalhães, que concluiu o curso de engenharia.

——— A' vista das ponderações feitas pelo tenente-coronel Carlos Lumagueré Teixeira, commandante do 20º grupo de artilheria, foi augmentado de mais 14:753$744 o quantitativo de... 60:1368$40, distribuido para o forragamento e ferragem dos animaes em serviço naquelle grupo.

——— A matricula com que o aspirante a official Isaltino de Pinho frequentava as aulas da Escola de Artilheria e Engenharia foi trancada, a seu pedido.

——— O ministro da Guerra communicou ao director do Arsenal de Guerra desta capital a distribuição de 200:000$ para fazer face ás despesas de material no corrente exercicio.

——— Foram nomeados: instructor do 3º grupo da Escola de Guerra e 9º da Escola de Applicação de Artilheria e Engenharia, o capitão Herculano Antonio Pereira da Cunha Junior; instructor do 1º grupo da Escola de Guerra, o 2º tenente Cordolino Ferreira de Azevedo, e ajudante de ordens do inspector da 11ª região, o 2º tenente Virgilio Vieira Sampaio.

——— O ministro da Guerra mandou contar ao general Alfredo Candido de Moraes Rego o periodo de tempo decorrido de agosto de 1874 a fevereiro de 1875, em que estudou com aproveitamento na antiga Escola de Marinha.

——— A' vista do parecer da Contabilidade da Guerra, com relação aos immoveis adquiridos para o quartel do 10º regimento de cavallaria, aquartelado em Sant'Anna do Livramento, no Rio Grande do Sul, o ministro da Guerra submetterá á consideração do seu collega da Fazenda os papeis referentes a este processo, para que este titular diga o que lhe ou constar relativamente ao facto de terem sido lavradas em tabellião daquella localidade as escripturas de compra dos immoveis em questão.

——— Mandou-se matricular na Escola de Guerra o soldado Raul Gonçalves.

——— O major do 5º batalhão de infantaria Carlos Peckolt teve permissão para, dentro de 30 dias, ir a Porto Alegre, tratar de interesses particulares.

——— Foi chamado, com urgencia, a esta capital, o cabo do 10º regimento Silvino Gonçalves Dias.

——— No Thesouro serão pagas ao Lloyd Brasileiro, provenientes de transporte de tropas e bagagens, no exercicio de 1911, as seguintes quantias: 130:227$070, 601:59$380, 69:394$240 e..... 7:697$200.

——— Foi mandado considerar addido ao Departamento da Guerra, desde o dia 15 do corrente, o coronel de engenheiros Manoel José de Faria Albuquerque.

——— Serão transferidos na arma de infantaria: do 55º batalhão de caçadores para o 51º, o 2º tenente Pedro Soares Pinto, e deste para aquelle, o 2º tenente Cid Carneiro da Fonseca.

——— No Instituto Moreira Guimarães, estabelecimento de ensino secundario destinado a officiaes inferiores do Exercito, serão inaugurados, no começo do mez vindouro, as aulas de physica e chimica, sob a direcção do dr. Platão de Albuquerque, adjunto do corpo de saude do Exercito.

O mesmo estabelecimento iniciará em breve uma serie de conferencias instructivas, com intuito de provocar o estimulo pelos conhecimentos das bellas letras, das sciencias, da arte da guerra e do civismo.

As conferencias serão préviamente annunciadas. Nellas se farão ouvir homens de letras, de reconhecido valor, quer do Exercito, quer de outras classes, que dissertarão sobre themas da serie que o instituto está organizando.

Esse acontecimento vem demonstrar que o Instituto Moreira Guimarães vem se esforçando para bem servir aos jovens militares que o frequentam e que, certamente, se hão de esforçar para levantar o nivel de um estabelecimento tão util á sua classe.

——— Os capitães Salvador de Aguiar Cataldi e Miguel Seixas de Barros, respectivamente commandantes das companhias regionaes do Alto Purús e Alto Acre, communicaram hontem haverem assumido os seus respectivos cargos.

——— Apresentaram-se ante-hontem ao Departamento da Guerra os seguintes officiaes: general Alfredo Candido de Moraes Rego, por ter sido promovido e nomeado sub-chefe do Departamento do Estado-Maior, tenente-coronel José Joaquim Pereira Lobo e major Paulino da Rocha Fraztoz, por terem sido postos á disposição do Grande Estado-Maior, afim de fazerem parte da commissão incumbida de rever o regulamento de manobras da arma de artilheria; major João José dos Campos Curado, por ter assumido, interinamente, a chefia do Departamento Central; 1ºs tenentes Heitor Pires de Albuquerque, por ter chegado da Europa, Antonio Praxedes de Campos, por ter sido mandado servir no Grande Estado-Maior, 2ºs tenentes Manoel Henrique Gomes, do 50º de caçadores, por ter sido transferido; Manoel Francisco de Almeida, por ter sido nomeado subalterno do Collegio Militar desta capital; Amadeu Pereira Guimarães, procedente da Escola de Artilheria e Engenharia; Mauricio José Cardoso, vindo de Alagoas com licença; pharmaceutico adjunto Lucindo d'Almeida Simões, por ter obtido licença para gozar nesta capital quatro mezes de licença e o aspirante Mendonça, por ter vindo de Sergipe.

——— Seguiu hontem para a Europa em companhia de sua familia e dos officiaes do seu Estado-Maior, o general José Carlos Pinto Junior, chefe da commissão de compras na Europa.

Ao seu embarque compareceram innumeros amigos e collegas que lhe foram levar o seu abraço de despedida.

——— O novo Collegio Militar de Minas Geraes, segundo offerecimento do governo daquelle Estado, irá funccionar no edificio outr'ora occupado pelo Gymnasio de Barbacena, cujo material escolar será aproveitado para funccionamento daquelle estabelecimento.

Segundo estamos informados este anno apenas funccionarão o curso de adaptação e o 1º anno do curso secundario.

——— Os 2ºs tenentes Leopoldo Jardim de Mattos e Renato Paquet, requereram ao ministro da Guerra transferencia de Corpo.

——— Pelo quartel general da 9ª região foi rectificada a transferencia do 2º sargento Mario de Faria Leão, para a 1ª região militar e não para o 3º regimento de infantaria, como fôra publicada.

——— O convite dirigido aos commandantes de brigadas e respectiva officialidade, para receberem o general Souza Aguiar, inspector da 9ª região, na estação inicial da Estrada de Ferro Central, é para hoje ás 8 horas da manhã, e não conforme fôra annunciado.

——— Em inspecção de saude a que foi submettido o capitão Tito Conrado Niemeyer, do 3º regimento de infantaria, foi julgado prompto para o serviço do Exercito, conforme parecer da junta medica que o inspeccionou.

——— Foi mandado submetter á inspecção de saude, o 2º tenente do 55º batalhão de caçadores Pedro Soares Pinto, por haver dado parte de doente.

——— Foram mandados incluir num dos corpos da 1ª brigada estrategica, onde já se acham addidos o 2º sargento Enrico Venancio Pereira, soldados José Pereira de Araujo e Djalma de Oliveira, todos transferidos do norte para a 9ª região.

——— Foi julgado precisar de 60 dias de licença para tratamento de saude, o 2º sargento do 7º batalhão do 3º regimento de infantaria, Luiz Francisco da Silva, que se acha em tratamento no Hospital Central, conforme parecer da junta medica da G. 6.

——— Pelo quartel general da 9ª região foram distribuidos 174 exemplares do Boletim do Exercito, de janeiro ultimo, ás brigadas estrategica, mixta, 2º batalhão de artilharia e fortalezas de S. João e Lage.

——— Reune-se hoje ao meio-dia no quartel general da 9ª região, o conselho de investigação a que responde o ex-machinista da fortaleza de Santa Cruz, Martinho Vergueiro, do qual é presidente o capitão Erasmo de Lima, e na Auditoria do Departamento da Guerra o a que responde o aspirante a official Rodolpho Lima de Vasconcellos, do qual é juiz o capitão Abil Galvão da Fontoura e juizes 1ºs tenentes Oscar Nunes de Mello e Manoel Fernandes da Silva Veiga.

——— Conforme parecer da junta medica do quartel general da 9ª região, foram julgados precisar de licença os seguintes officiaes: Antonio Pereira da Rocha, de quatro mezes; 2ºs tenentes Mario de Oliveira e Cruz, de dous e Ildefonso Ricardo de Albaydes Vasconcellos, de 30 dias.

——— Apresentaram-se hontem ao quartel general da 9ª região o tenente-coronel Cariolano de Carvalho e Silva, vindo do Ceará, a chamado do ministro da Guerra e capitão Antenor de Santa Cruz Pereira de Abreu, por ter desistido do resto da licença em que se achava para tratamento de saude.

——— Reunem-se hoje ao meio-dia, na 9ª região, o conselho de guerra a que responde o soldado do 2º batalhão de artilharia Manoel Feliciano Rodrigues e de que é presidente o capitão Americo de Paula Freitas e a que respondem os réos soldados Silvino Alexandrino de Alcantara e Antonio do Nascimento, do qual é presidente o major Carlos Jansen Junior.

——— Serviço para hoje:

Superior de dia, capitão José Joaquim Nunes.

A 1ª brigada dá os officiaes para ronda, auxiliar do superior de dia e para o serviço deste quartel general.

Auxiliar do official de dia, amanuense Netto.

O 3º regimento de infantaria dá a guarnição.

A brigada mixta dá as guardas dos palacios Cattete, Guanabara e Arsenal de Marinha.

* * *

BRIGADA POLICIAL

Serviço para hoje:

Superior de dia, major graduado Salles.

Official de dia á Brigada, capitão Cunha.

Medicos: do dia, dr. Abreu, e de promptidão, tenente dr. Meira.

Dia á pharmacia, tenente pharmaceutico Filogonio e pratico Arnaldo.

Interno de dia, alferes honorario Madeira.

Ajudante de parada, o do 1º batalhão.

Musica de parada e promptidão, a do 1º batalhão.

Rondam com o superior de dia, tenentes Benedicto e Martini e alferes Bellerophonte.

Rondam as ruas do Nuncio, Regente e São Jorge, tenente Cabral e um inferior, ambos de cavallaria.

Rondantes á disposição do superior de dia: tres inferiores do regimento de cavallaria, sendo um para as patrulhas dos 1º, 3º e 5º districtos; dois do 1º, um do 2º, dois do 3º e um do 4º batalhões.

Guardas: da Caixa de Amortização, alferes Telles; da Caixa de Conversão, alferes Lucena; do Thesouro, alferes Servulo, e da Casa da Moeda, alferes Gardel.

Estado-maior nos corpos: no 1º batalhão, alferes Quirino; no 2º, capitão Carlos Santos; no 3º, tenente Bastos; no 4º, alferes Faustino; no 5º, alferes Sobrinho; no regimento de cavallaria, capitão Catalão, e no corpo de serviços auxiliares, tenente Muller.

Promptidão: no regimento de cavallaria, alferes Limoeiro, e no 4º batalhão, alferes Madadeira.

Auxiliares do official de dia, um inferior do 4º e um corneteiro do 2º batalhão.

Ordens á assistencia do pessoal, um cabo do 1º e um corneteiro do 4º batalhão.

O regimento de cavallaria dá o serviço já determinado, um official de promptidão com 30 praças, as guardas das 12ª e 14ª estações, a conducção de presos até 30 praças e o mais que se pedir.

O 1º batalhão dá parte da guarnição, o policiamento e extraordinarios determinados, as promptidões de incendio e de soccorro, a conducção de presos até 10 praças e o mais que se pedir.

O 2º batalhão dá o policiamento dos 6º, 7º e 21º districtos, os serviços já determinados e o mais que se pedir.

O 3º batalhão dá o policiamento dos 18º, 19º e 20º districtos, os serviços já determinados e o mais que se pedir.

O 4º batalhão dá parte da guarnição, o policiamento e extraordinarios determinados, a promptidão permanente com um subalterno, a conducção de presos até 10 praças e o mais que se pedir.

O 5º batalhão dá o policiamento dos 9º, 15º, 16º e 17º districtos, os serviços já determinados e o mais que se pedir.

O corpo de serviços auxiliares dá um bombeiro, um electricista, uma ambulancia e um auto para incendio, durante 24 horas, os serviços já determinados e o mais que se pedir.

Uniforme, 4º.

* * *

CORPO DE BOMBEIROS

Serviço para hoje:

Estado-maior, alferes Baptista.

Promptidão, alferes Santos e Alcebiades.

Manobras de registro, furriel 621.

Ronda aos theatros, tenente Adelino.

Medico de dia, dr. Leite.

Emergencia, major Secundino, capitão Leonardo e alferes Orminda.

Uniforme, 7º.

Commandante da guarda, furriel Samuel.

Inferior de dia ao Corpo, sargento Brito.

Reforço, furriel Penna.

Ronda externa, sargento Athanasio e furriel Sarmento.

Uniforme, 4º.

A febre amarella

O ministro do Interior recebeu o seguinte telegramma do general Dantas Barreto, governador de Pernambuco:

"Acabo de receber vosso importante telegramma sobre a acção conjuncta dos governos federal e estadual para extincção da febre amarella nesta capital. Esse emprehendimento altamente patriotico veiu ao encontro dos meus mais ardentes desejos neste momento de renovação da vida pernambucana. Para extincção do terrivel mal já organizei um grupo de policia sanitaria, que tem combatido fortemente a variola e a febre amarella. Neste momento o Congresso do Estado activa a lei para a creação de um corpo sanitario nos moldes da brigada dahi, com o mesmo objectivo. Tudo empenharei para beneficio da saude publica, já tendo para isso um corpo medico distincto."

ESTADO DO RIO

Espancamento em Sucupira

Em Sucupira, municipio de Vassouras, no dia 20 do corrente foi barbaramente espancado José da Silva Pereira, por dois desordeiros, flagello e terror daquella localidade. São elles Francisco Dias e Antonio Ramos, que gozam da protecção dos chefes politicos amigos do governador do Estado.

O infeliz José da Silva foi se arrastando até a casa do sr. Antonio Mano, que o curou o melhor que póde.

Assistiram ao espancamento varias pessoas; entre outras, Domingos Lopes (de Mariano Procopio), Manoel de Oliveira (Manduca professor) musico em Vassouras; José Lucas e Antonio Montes, negociantes da localidade, e muitas outras pessoas.

Policia não existe ali.

Um filho do major Laurindo de Mello, chefe politico da localidade, assistiu impassivel a esse quasi assassinato.

José da Silva queixou-se á autoridade local, que até agora nada fez, apezar de inspirar serios cuidados a vida de um homem honesto e laborioso.

A peste bubonica em Nictheroy

Pedido de informações do consul da Austria Hungria

O director geral da Saude Publica foi hontem, á tarde, procurado, na séde daquelle departamento, pelo sr. Carlos Bertoni, consul geral da Austria-Hungria, nesta capital.

Achando-se ausente, na occasião, o dr. Carlos Seidl, o consul austriaco entendeu-se com o dr. Cassio Barbosa de Rezende, a quem pediu informações sobre a epidemia da peste bubonica, que invade a vizinha cidade de Nictheroy.

O dr. Cassio de Rezende, secretario geral da Saude Publica, informou ao sr. Bertoni das medidas adoptadas pelo dr. Bormann Borges, director da Hygiene do Estado do Rio, mostrando-lhe ao mesmo tempo o officio que aquelle funccionario enviára ao dr. Carlos Seidl, agradecendo o valioso auxilio que lhe prestou, pedindo-lhe, de novo, mais sôro anti-pestoso e communicando-lhe que até ante-hontem occorreram em Nictheroy sete casos de peste.

O dr. Bormann Borges informa tambem ao director geral da Saude Publica o local onde teve inicio a epidemia, que é a fabrica de phosphoros *Fiat-Lux*, que abriga em suas officinas cerca de 1.300 operarios.

O dr. Seidl, attendendo a esta solicitação, enviou o sôro e reaffirmou ao dr. Bormann Borges que estaria prompto, como sempre, a concorrer com os esforços da repartição a seu cargo, para ver o mais depressa possivel liberta da peste a cidade de Nictheroy.

ALFANDEGA

Com a presença do dr. Didimo da Veiga, inspector desta repartição, e do guarda-mór, foi hontem feita a experiencia de uma lancha surda, a vapor, com a velocidade de 12 milhas, fornecida pelo sr. Lino, constructor nacional.

A experiencia deu satisfatorio resultado.

——— Esteve hontem no gabinete do inspector o sr. José de Araujo, funccionario da Prefeitura, designado para proceder á aferição das balanças em serviço no cáes do Porto, conforme requisição feita pelo dr. Didimo da Veiga Filho.

——— Pelo inspector da Alfandega foram encaminhados ao ministro da Fazenda, com os officios ns. 436, 437, 438, 439, 440, 441 e 442, os seguintes recursos de:

Araujo Sampaio & C., interposto do acto da inspectoria que homologou a classificação dada pelo conferente á mercadoria marca 2605, ns. 6.436|40 e 6.564 (gramophones e seus pertences);

Gaspar & Medeiros, referente á caixa marca G. & M., n. 43, contendo brinquedos não especificados;

Costa, Pacheco & C., caixa marca C. P. & C., contendo tecidos de seda não especificados;

Huber & C. (2), sobre mercadorias despachadas pelas notas ns. 15.369|70|72 e 173 e 15.165, marcas J. e 2.733;

Rados Dias, sobre sete caixas marca R. D., contendo colla não classificada;

Rocha Castro & C., sobre um fardo marca R. C. & C., contendo lona de algodão.

——— Foram enviadas, para os fins devidos, ao consul geral do Brasil em Montevidéo, as segundas vias de certificado de exportação ns. 95, 97 a 101, 103 a 107 e 109 a 112, de mercadorias exportadas por Martins Seabra & C., Viuva Silveira & Filho, Paulino Salgado & C., Zenha Ramos & C., Luckhaus & C., Casa Ramos, Silva Araujo & C., Hime & C., Granado & C., Miguel de Pinho Machado, Pinto & C. e Arp & C., para os Estados do Rio Grande do Sul e Matto Grosso, respectivamente, em transito pelo territorio da Republica Oriental do Uruguay.

——— Ao director do Laboratorio Nacional de Analyses, o inspector, em officio de hontem, determinou que se analyse novamente a mercadoria despachada por Salim Safad & Irmãos, em vista dos mesmos não se conformarem com a decisão da inspectoria, mandando classificar como "alcoolato" a mercadoria que esse Laboratorio, pelo officio numero 103, disse ter *a amostra revelado a presença de 77,0 de alcool e notavel quantidade de essencia de aniz, approximando-se, na composição, dos alcoolatos*.

——— Ao encarregado de negocios da Suissa foi, por pedido, permittido despachar livre de direitos uma encommenda postal, procedente daquelle paiz, vinda pelo vapor *Petropolis*.

——— "Faça-se despacho livre de direitos" — foi o despacho exarado nos officios ns. 1.050, da secretaria de Estado dos Negocios da Agricultura; 140, da Imprensa Nacional; 57, da commissão constructora da Villa Militar; 84, da Inspectoria das Obras contra a Secca, e 115 e 119, da Estrada de Ferro Central do Brasil, todas pedindo isenção de direitos para materiaes destinados aos seus serviços.

——— Foi marcado o dia 30 do corrente para reunião da commissão arbitral nomeada para julgar do recurso interposto por Costa Pereira & C., de uma decisão da commissão de Tarifa. Funccionarão como arbitros os srs.: A. Mendes Caldas e Francisco C. de Barros, por parte do commercio, e por parte da fazenda nacional os conferentes Angelo da Veiga e Pinto da Fonseca.

——— Foi designado para proceder a inquerito a respeito do incendio havido ante-hontem, a bordo da chata "T M", o conferente Luiz A. Soares.

——— Foi permittido ao sr. David de Magalhães despachar, ignorando o conteudo, uma caixa de marca M. G. S., pagando, porém, 5 o|o de expediente.

——— Reune-se no dia 29 do corrente a commissão arbitral convocada para julgar de um recurso interposto por Braga Caneiro & C., de uma decisão da commissão de Tarifa, sendo designados para funccionarem como arbitros os srs.: F. Corrêa de Barros e Federico Schmidt, por parte do commercio, e Fernando da Silva e Luiz Soares, por parte da fazenda nacional.

——— Foram distribuidos na 1ª secção, hontem, os seguintes manifestos:

N. 402, do vapor inglez "Amazon", procedente de Southampton e consignado á Royal Mail, ao sr. J. Ramos;

n. 403, do vapor inglez "Ince Bank", procedente de Cardiff e consignado á Royal Mail, ao sr. C. Costa;

n. 404, do vapor inglez "Cotovia", procedente da Bahia Blanca e consignado ao Moinho Inglez, ao sr. Medalha;

n. 405, do vapor allemão "S. Paulo", procedente de Hamburgo e consignado a Theodor Wille & C., ao sr. A. Lehmann;

n. 406, do vapor inglez "Oravia", procedente de Liverpool e consignado á Royal Mail, ao sr. Araujo Corrêa;

n. 407, do vapor hollandez "Reyland", procedente de Amsterdam e consignado á Sociedade Anonyma Martinelli, ao sr. Baltazar;

n. 408, do vapor italiano "Savoia", procedente de Genova e consignado á Sociedade Anonyma Martinelli, ao sr. Thomé.

OS INVALIDOS

encontram no oleo de figado de bacalhão um tonico e regenerador de inestimavel valor. E' um dos poucos remedios que tem mantido, durante muitos annos, a fama como especifico, para todas as molestias do peito e dos pulmões; devido, porém, ao seu sabor desagradavel e nauseante, muitos invalidos que poderiam curar-se usando-o, não conseguem tomal-o, porque o estomago o não supporta.

Não esqueçaes que existe hoje

O Vinho de Stearns

Estracto de Figado de Bacalhao com Peptonato de Ferro

O VINHO DE STEARNS

Estracto de figado de Bacalhão com Peptonato de Ferro

que, apezar de contar todos os principios curativos daquelle oleo, tem um sabor grandemente agradavel, sendo digerido pelos estomagos mais delicados. Enriquece o sangue, fortifica o systema nervoso e os pulmões. Para restaurar todo o organismo e perfeita saude, nada ha que o egual'e.

Peçam sempre o

VINHO DE STEARNS

A' venda em todas as pharmacias e drogarias

F. STEARNS & Cia. Detroit, (Mich, E. U. A.)

[illegible]RREIOS & TELEGRAPHOS

TELEGRAPHOS — Foram designados: o estagiario Vilebaldo de Siqueira Santos para a estação da Bahia e Adelino Elias da Silveira para mensageiro da estação de Tramandahy.

———Foram removidos: o engenheiro chefe de districto Affonso de Oliveira Albuquerque Maranhão, do districto do Ceará para o de Alagoas, e o telegraphista de 4ª classe Manoel Sebastião de Barros, da estação de Olinda para a de Babylonia.

———Foram declaradas sem effeito as portarias: de 1º do corrente, que designou Aurelio dos Santos para diarista auxiliar da estação de Babylonia, e a de 8 tambem do corrente, que designou Melchiades Soares para mensageiro da estação de Tramandahy.

———Foi dispensado Antonio de Oliveira do logar de diarista da estação de Cruzeiro, por abandono.

———O engenheiro chefe de districto Bento Placido Peixoto do Amarante foi autorizado a construir um quinto fio entre Bahia e Cachoeira.

———Obtiveram licença com ordenado, por 4 mezes, o telegraphista de 3ª classe Alberto Regio da Silva Neves, e por 90 dias, o estafeta de 2ª classe João Arambuja, e com 2|3 da diaria, tambem por 90 dias, o diarista Emilio Allet.

———Foram mandados reverter á estação de Amaralina o telegraphista de 1ª classe Antonio Jacintho da Silva Guimarães, ao 2º districto de Minas Geraes o inspector de 2ª classe em commissão Joaquim Nogueira Jaguaribe e ao 2º districto do Rio Grande do Sul o inspector de 3ª classe Germano Schriner.

———Foi admittido Carlos da Silva para auxiliar de escripta do 2º districto do Rio Grande do Sul.

———Foram dispensados: Manoel Rodrigues da Costa Pereira, do logar de mensageiro da estação Central; Euphrasio Salema, do logar de auxiliar de escripta da estação de Campos; Jorge de Souza Mello, do logar de diarista auxiliar da estação de Monte Serrat, e Alvaro Loureiro de Carvalho, do logar de auxiliar de escripta da estação de Petrolina.

———Foram designados: o 1º escripturario Lodorico Homem da Rocha, para provisoriamente servir como chefe da 2ª secção da 3ª divisão; o telegraphista de 2ª classe Agenor Walfrido de Souza Pimentel, para servir como auxiliar de escriptorio do districto de São Paulo, e Manoel Gomes da Silveira, para diarista auxiliar da estação radio Babylonia.

———Foram removidos: os telegraphistas de 3ª classe Mario Carneiro do Rego Mello, da estação Central para a de Recife; Marcellino Gonçalves Bueno, da estação de Curityba para a de Ponte Grossa, e provisoriamente, Donato de Souza Nunes, da estação de Tubarão para a de Uruguayana, como encarregado interino; da estação de Penedo para a de Recife, o telegraphista de 4ª classe Antonio Alves de Oliveira, e da estação de Fazenda de Santa Cruz para a de Meyer, o diarista Zane Ferreira.

———Foi declarada sem effeito a portaria, de 2 de fevereiro ultimo, que nomeou para o logar de guarda-fio de 2ª classe Antonio Ferreira Caldas, por não se ter apresentado no prazo legal.

———Por portaria do dia 11 do corrente, o director geral resolveu rescindir, de conformidade com a clausula VIII e por infracção das clausulas IV e VII do contrato firmado em 14 de outubro de 1911 por Manoel Deodato Alves para a exploração do botequim estabelecido na estação Central.

———Ficou á disposição do ministro da Viação o telegraphista de 3ª classe Homero Cirne Carneiro, encarregado da estação de Castello.

———Foram licenciados: por 90 dias com ordenado o telegraphista de 3ª classe Raymundo Meirelles e por 60 dias com 2|3 da diaria o auxiliar de escripta Mario Sugusti de Moraes.

———Foram designados: o telegraphista de 3ª classe Pompilio Carneiro Monteiro, para encarregado interino da estação de Ipojuca, o estagiario José Alexandre Castello Branco, para a estação de S. Luiz, ficando sem effeito a portaria de 13 de fevereiro ultimo, que o designou para a de Fortaleza; Xisto Ferreira de Albuquerque, para diarista encarregado da estação de Aquidaban, e Sebastião Dias da Rocha, para encarregado interino da estação de Monte Alegre.

———Foram removidos: o telegraphista de 4ª classe Napoleão de Moraes Britto, de Therezina para a Central; o guarda-fio de 2ª classe Leopoldo da Cunha Bastos, do 5º trecho da 3ª para o 1º da 5ª secção do districto de Goyaz; e provisoriamente, o telegraphista de 4ª classe Arastro Jorge de Campos, da estação Central para encarregado interino da de S. Pedro de Alcantara, e os guardas de 2ª classe Adolpha Carlos de Oliveira, do districto Central para o archivo geral, e Ptolomeu Sotero da Conceição, do districto do Espirito Santo para a renovação das linhas de Rio a Bahia.

———Foi dispensado, a pedido, Manoel Maximiano de Souza Nobre do logar de estafeta de 3ª classe da estação de Nioac.

———Foi declarada sem effeito a portaria de 26 de janeiro ultimo, que nomeou Antonio Joaquim Vergara para o logar de estagiario, por não ter tomado posse no prazo regulamentar.

———Foi mandado pôr á disposição do engenheiro chefe de districto Bento Placido Peixoto do Amarante, o telegraphista de 1ª classe Francisco Bittencourt Pires Ferreira e o de 3ª classe Augusto Sergipense Penna, que ficarão incumbidos de examinar a entrada das linhas nas estações.

———Foi concedida permissão ao telegraphista de 2ª classe Hostilio Tulio d'Albuquerque Mello Junior, para assignar-se d'ora em deante Hostilio d'Albuquerque Mello.

AINDA O CASO JOPPERT

Prosegue o inquerito na 1ª auxiliar

O solicitador é apresentado ao juiz

Continúa aberto na 1ª auxiliar o inquerito relativo ao caso Guilherme Joppert.

Hontem o dr. Eurico Cruz, 1º delegado auxiliar, recebeu respostas dos telegrammas que passou a policia de S. Paulo e Minas, relativamente á estadia do corretor naquelles dois Estados.

Por ellas se vê que Guilherme Joppert não procurou fugir, dando nos logares em que esteve o seu verdadeiro nome.

Foi ouvida hontem Nair Guimarães, amante de José de Almeida.

As suas declarações em nada adeantaram.

O pseudo solicitador requereu *habeas-corpus* em seu favor e o 1º delegado auxiliar informou a petição declarando ao juiz achar-se elle á disposição do chefe de policia.

BELLEZAS DA NOSSA POLICIA

Soldados que aggridem agentes afim de arrebatarem um preso

Tendo sido levado ao conhecimento do dr. Archer Cherubim, delegado do 9º districto, que jogavam na casa n. 436 da rua Frei Caneca, esta autoridade determinou ao agente Adelino e guarda Barbosa, destacados naquelle districto, que dessem uma busca na referida casa.

Hontem, á tarde, aquelles auxiliares do delegado do 9º districto, cumprindo a ordem que haviam recebido, dirigiram-se para a casa de tavolagem, effectuando a prisão em flagrante de Manoel José Calheiros, dono da casa, que bancava o jogo e do soldado n. 108 da 2ª companhia do 3º batalhão da Brigada Policial, Astrogildo Menna.

Ao sairem os presos de casa, que fica proximo a Casa de Detenção, varios soldados ali de guarda, acompanhados do sargento que os commandava, arrebataram-no das mãos dos seus conductores.

Como o agente e o guarda, autores da diligencia, exprobassem o procedimento dos soldados, facilitando a fuga das pessoas, originou-se entre elles forte discussão, que teria passado as vias de facto, si não tivesse apparecido o capitão Meira Lima, que com a sua presença evitou a aggressão.

E' é para coisas vergonhosas como essa que a população paga pesados impostos afim de se manter este tão complicado e inutil mecanismo policial.

Já não bastava o abandono em que a policia deixa as vidas e propriedades dos habitantes desta cidade, temos ainda que presenciar a policia a aggredir a propria policia.

ALMANACK DO "Correio da Manhã"

Para 1912 — 1º anno

contendo uma escolhida parte litteraria e copiosa secção de informações commerciaes e geraes.

A' venda neste escriptorio — Preço 3$000 — Gratis aos assignantes.

PROTECÇÃO AOS INDIOS

A directoria do Serviço de Protecção aos Indios e Localização de Trabalhadores Nacionaes, recebeu os seguintes telegrammas sobre a recente pacificação dos kaingangs paulistas:

"*Hector Legru*, 24 — 7 hs. — 40 a.m. — Doze homens e cinco mulheres kaingangs estão aqui no acampamento desde o dia 19, á tarde, em perfeita confraternização, com o nosso pessoal no meio da maior alegria e confiança. Todos os nossos auxiliares daqui merecem os mais rasgados elogios pela dedicação e intelligencia com que tem concorrido para consolidar a paz, e a amizade com os selvicolas. O enthusiasmo aqui é indescriptivel.

O chefe kaingang disse que deseja approximar-se desde a vossa visita ao rio Feio. O interprete Vegmon foi rigorosamente verdadeiro na traducção do dialogo que teve nessa occasião com os indios que encontrastes. Elle merece todos os elogios e a nossa gratidão. Recommendo á directoria todo o nosso pessoal, especialmente os interpretes Cassú e Préa. Neste momento não estrugem mais nas mattas os roucos sons das busina guerreiras, mas festivaes toques de amizade e paz, o que está nas nossas mãos fazer duradouro. Enthusiasticas congratulações. — *Horta Barbosa*, inspector."

"*Hector Legru*, 24 — 12 hs. — Os kaingangs foram ao rio Feio buscar mais homens, mulheres e creanças. Ha lamentavel falta de brindes, principalmente collares, cobertores, capotes e facões. Monkxi (cacique) Rekake, foi quem dirigiu o assalto contra vós, pensando que fossem inimigos. Mas a inolvidavel scena do dialogo havido entre os nossos interpretes e os assaltantes, muito impressionou a estes pelas disposições pacificas, então reveladas com firmeza e calma. Infelizmente, porém, os vivas levantados logo depois, os amedrontou, porque para elles eram antes um signal de guerra, contrabalançando o effeito magnifico do dialogo. Apezar disso, foram mais tarde ao Goiochera (rio Feio), e, como já não vos encontrassem, pensaram que se confirmara a suspeita despertada pela ovação. Os demais factos ficam assim explicados e claros. Saudações. — *Horta Barbosa*, inspector."

Centro Civico Sete de Setembro

Realizou-se sabbado, ás 8 horas da noite, a 9ª sessão da congregação geral deste Centro, que foi presidida pelo dr. Honorio Menelik, e secretariada pelo sr. Rosalvo Costa, tendo comparecido todos os membros da congregação e muitos associados. Lida a acta da sessão anterior e posta em discussão, foi approvada sem debate.

Passando-se á ordem do dia se regularizou parte dos trabalhos para a grande sessão commemorativa da morte do barão do Rio Branco, a se realizar no dia 21 de abril vindouro, formando nesta occasião o corpo de alumnos do Centro.

Foi proposto e acceito por unanimidade de votos socio effectivo o capitão-tenente Isaias José dos Santos.

Pelos relevantes auxilios prestados ao Centro, foram eleitos por unanimidade de votos os srs. G. Hubner & Amaral, Francalanza Bonetto e Alberto de Almeida.

E' ahi está como valem mais dois páos bem collocados, do que duas pernas de verdade

Ha dias, na rua da Assembléa, dois *valentes*, ambos armados de perna de páo, depois de trocarem os maiores desaforos, chegaram á conclusão de que deviam lutar *corporalmente!*

Não va'ia a rasteira, tudo se devia fazer com a mão direita, suspendendo o maxilar, pondo em plena agilidade os *femurs* do mesmo lado.

A garotada se reuniu, o circulo foi feito, e, o Arthur Vranbeck, proprietario da Casa Heim, chamou os que jantavam no restaurante para fazerem parte da *grande platéa*.

A policia não compareceu para *garantir a ordem*, no engraçado espectaculo, e, fez muito bem, porque os dois *gallos de briga*, sem porões, venceram pelos bons serviços da *claque*, desistiram do *combate*.

Os commentarios foram dos melhores.

Alguns pediram *bis* á deliciosa scena, outros lembravam a presença dessa *praga de photographos*, tão mal querida pelos politicos, na exhibição de *clichés*, adornando as columnas do *Correio da Manhã*, depois de terem as provas passado pela camara escura!...

* * *

E o caso se repetiu. Desta vez ainda escapou á *objectiva*.

Foi na travessa das Partilhas, em frente á casa em que trabalham, n. 80.

Antonio Manoel, portuguez, Nestor Francisco Matheus, brasileiro, em vez das pernas esquerdas, têm dois fortes páos de jacarandá, a sustentar-lhes os troncos.

Hontem, pela manhã, saindo da officina, foram a um botequim proximo.

Tomaram café, discutiram a politica do general Dantas, a republica e a monarchia do alem mar, e conseguiram conservar-se em plena união de vistas.

Mas o negocio não estava direito. Ambos *valentes*, não tendo conseguido brigar, precisavam de mostrar os seus brios bellicosos.

Um porque era *Dantista*, outro porque não podia tolerar o Paiva Conceiro, se atiraram *ao Reis*, estivador, que tranquillamente passava.

Não póde com tanto páo, o pobre *Reis*, que teve as ventas feridas e o frontal direito.

A Assistencia Publica curou-o, enchendo-lhe o frontespicio de ataduras, embebidas em sublimado corrosivo, e os dois *aleijados* foram parar ao xadrez do 8º districto policial.

Queria vender o botequim vasio

O sr. Bernardino Rodrigues de Almeida é estabelecido com botequim, de sociedade com José Linhares á rua General Camara n. 285.

Ora, o sr. Bernardino quer desfazer-se do negocio, e pouco a pouco foi fazendo retirar o que de bom havia, deixando cheias as prateleiras de garrafas vasias e coisas sem valor.

Appareceu um comprador — o sr. Antonio Mathias de Albuquerque, que ficou encantado pelo negocio, taes eram as vantagens offerecidas pelos donos do botequim: 200$000 adeantados e o resto em prestações de 200$, pagos de mez em mez.

Caiu o sr. Mathias com os primeiros 200$ e depois com mais 200$ para o contracto da casa. Por fim, desconfiou e teve a certeza de que estava sendo *embrulhado*.

Correu á policia, em queixa ao 2º delegado auxiliar, que abriu inquerito, ouvindo hontem varias pessoas.

Dois arrombadores apanhados em flagrante

Os conhecidos larapios João Joaquim Pereira e Francisco Rodrigues de Araujo, pela madrugada de hontem resolveram assaltar o predio n. 23 da rua do Mercado, e, quando se entregavam a esse serviço, foram surprehendidos pelo guarda civil de ronda, que os prendeu.

Ambos foram levados para o 1º districto e recolhidos ao xadrez.

INDICADOR

ADVOGADOS

ALVARO GOULART DE OLIVEIRA.—Advogado.—Rua da Quitanda 68, das 2 ás 4.

DR. LEÃO VELLOSO, advogado, rua da Quitanda 72.

DR. EVARISTO DE MORAES. — Praça Tiradentes n. 87.

DR. AUSTELIANO PINTO e CORRÊA DE OLIVEIRA, — Advogados, rua The. Ottoni 106. Tel. 4.355.

DRS. VISCONDE DE TEIXEIRA DE CARVALHO e SERGIO TEIXEIRA DE MACEDO, advogados — Rua do Carmo 58.

DR. ULYSSES BRANDÃO. — Escriptorio, Primeiro de Março n. 4. Residencia, Conde de Irajá n. 157.

DR. ANTONIO JOSE' DA SILVA — Advogado — Escriptorio: rua do Ouvidor n. 68, sala n. 8. Tel. 4.337.

AMALIO DA SILVA. — Rua Uruguayana n. 7, sobrado.

DR. ARISTOTELES FERREIRA.—Trata de causas civis, criminaes e commerciaes; montepios, meio soldo e pensões no Thesouro; apolices e cauções. Escriptorio, Assembléa 27, sobrado, das 9 1|2 ás 11 e das 3 ás 5.

DR. S. DE SOUZA DANTAS, advogado. — Rua Uruguayana n. 7.

MEDICOS

DR. EURICO LEMOS. — Esp. molestias da garganta, narz, ouvidos e bocca. Rua da Carioca 36 (moderno), de 1 ás 5 da tarde.

DR. ANTONIO PACHECO. — Molestias broncho-pulmonares. Cons., Ourives, 38, de 2 ás 4. Resid., Bispo 221. Tel. 194. Villa.

CLINICA DE PARTOS E MOLESTIAS DE SENHORAS, do dr. Simões Barbosa (com 28 annos de pratica no Recife). Consultorio, rua Nova do Ouvidor n. 4, esquina da rua Sete de Setembro; consultas, das 2 ás 4; residencia, Marquez de Abrantes 19.

DR. PAULA FONSECA.—Molestias dos olhos. Cons., largo do Rosario 20 (moderno), 2 ás 4 horas da tarde.

DR. DANIEL DE ALMEIDA. — Partos, doenças das mulheres e operações. Cura radical das hernias. Cons., rua da Alfandega n. 85; res., Faraní 57.

DR. CARLOS NOVAES FILHO. — Especialista demolestias da urethra, bexiga, prostata, rins, ex-interno pratico do Hospital Necker, de Paris. — Consultorio, rua Gonçalves Dias n. 9. De 1 ás 3.

DR. ALFREDO EGYDIO. — Medico e operador. Vias urinarias e molestias das creanças. Consultorio, rua de Catumby n. 68, das 9 ás 11 da manhã, e Senador Euzebio n. 57, das 11 ás 2 da tarde. Residencia, rua do Catumby n. 97.

DR. A COSTALLAT. — Do Hospital da Misericordia. — Clinica medico-cirurgica. Especialidade, molestias das vias urinarias. Consultorio, Carioca 33, sobrado, das 3 ás 5 horas; residencia, avenida Gomes Freire 110.

DR. ALMEIDA NOBRE. — Clinica medica e cirurgica. Consultorio, rua da Carioca 33, sobrado. De 1 ás 3 horas.

DR. GUEDES DE MELLO. — Especialista em molestias dos olhos, ouvidos, nariz e garganta. Cons. rua do Carmo n. 45, das 2 ás 5.

DR. LAS CASAS DOS SANTOS. — Medico, pela Universidade de Berlim. — Trata por um methodo de sua particularmente nervosas, especialmente o beriberi, neurasthenia e hysteria; molestias da pelle e pulmonares. Rua Nova do Ouvidor 7, de 1 ás 3 horas.

DR. NATHALIO M. DUARTE. — Cirurgião-dentista, formado pela Faculdade de Medicina do Rio de Janeiro. Consultorio, rua dos Andradas 25, ás segundas, quartas e sextas, de 1 ás 5 da tarde; residencia, rua do Campo Alegre 34.

DR. BRUNO LOBO. — Professor da Faculdade de Medicina do Rio de Janeiro.—Exames histo-pathologicos, bacteriologicos e analyses chimicas.—Laboratorio, rua Gonçalves Dias n. 73 — Das 7 horas da manhã ás 10 da noite.

MOLESTIA DAS CREANÇAS. — Dr. Almeida Pires, medico do Instituto de Protecção á Infancia. Consultorio, rua da Carioca 33, sobrado, A's 8 horas.

ESPECIALISTA de molestias do estomago, figado e intestinos. — Dr. Theodoreto Nhacimento. Rua Sete de Setembro 112, de 2 ás 4 horas. Trata o depauperamento e da [illegible].

ILEGIVEL.

MUTILADO

DR. HENRIQUE ROXO. — Professor da Faculdade de Medicina. — Especialista em molestias mentaes e nervosas. Residencia, rua Voluntarios da Patria n. 355; consultorio, á rua da Assembléa n. 98, das 4 ás 5 horas, nas segundas, quartas e sextas-feiras. No consultorio e nas livrarias Alves e Briguiet ha á venda o seu livro *Molestias Mentaes e Nervosas.*

DR. CRISSIUMA, tendo regressado da Europa, dá consultas na rua Rodrigo Silva 7, entre S. José e Assembléa. Esp., molestias genito-urinarias.

DR. F. TERRA, professor da Faculdade de Medicina, molestias da pelle e syphilis, Assembléa 20, das 2 ás 4.

DRA. EVARISTA DE SA' PEIXITO. — Clinica-medica, para senhoras e creanças, partos e gynecologia. Rua da Assembléa n. 123, sobrado, canto do largo da Carioca, de 1 ás 3 horas. Telephone, 3.622.

DR. WERNECK MACHADO. — *Molestias da pelle e syphilis.* — Rua Primeiro de Março n. 10. — Só attende aos doentes dessa especialidade.

DR. GETULIO DOS SANTOS. — Operações, vias urinarias e molestias das senhoras. Applicação moderna do "606", para a syphilis e suas complicações. Com pratica dos principaes hospitaes de Berlim, Vienna, Londres e Paris. Cons., rua do Ouvidor 83, de 1 ás 3. Res., rua Riachuelo 124. Telephone 209.

TRATAMENTO PELA ELECTRICIDADE DAS MOLESTIAS EM GERAL. — Diagnostico e photographia das doenças internas e dos ossos, pelos raios X. Tratamento do cancro e das hemorrhoidas, sem dôr e sem operação. *Dr. Toledo Dodsworth*, 87, avenida Central.

DR. MONCORVO — *Esp. em molestias de creanças, da pelle e syphilis.* — Residencia, rua Moura Brito 58; consultorio, avenida Gomes Freire 104, sobrado, ás 3 horas.

DR. HENRIQUE DE SA'. — Clinica-medico-cirurgica. Rua Visconde do Rio Branco n. 31, sobrado (Laboratorio Pharmaceutico de Granado). Consultas das 2 ás 4. Gratis aos pobres.

O DR. CANDIDO DE ANDRADE, operador e parteiro, actualmente na Europa, deixou como substituto o dr. B. Ribeiro de Castro, residente á rua D. Carlota 56, Botafogo, onde dá consultas ás segundas, quartas e sextas, de 2 ás 5 horas, e á rua da Assembléa 34, ás terças, quintas e sabbados, ás mesmas horas.

DR. JOAQUIM MATTOS. — Operador. — Com 13 annos de Pratica. Cirurgião effectivo do hospital da Saude. — Tratamento medico e cirurgico de molestias de senhoras (utero, ovarios e annexos), das vias urinarias (urethra, prostata, bexiga e rins), hernias, hydroceles, tumores dos seios e do ventre, operações em geral. — Rua Rodrigo Silva, 5, entre as ruas S. José e Assembléa, das 1 ás 4 da tarde.

DR. ALFREDO PORTO. — Especialista em molestias da pelle e syphilis. — Applica o "606". — Rua Rodrigo Silva 5 (antiga Ourives). — Residencia, avenida Atlantica 272 (Leme).

DR. BANDEIRA RODRIGUES. — Medicina e cirurgia em geral, partos, molestias das senhoras. Chamados, a qualquer hora. Consultas: na residencia, á rua Cardoso Marinho 20 (Santo Christo), das 8 1|2 ás 9 1|2 da manhã, e das 4 1|2 ás 5 1|2 da tarde; no consultorio, largo do Rosario 20, 1º andar, 11 1|2 á 1 hora da tarde.

HYDROCELE. — O dr. Leonidio Ribeiro, especialista de molestias das vias urinarias, com pratica de 26 annos, cura a hydrocele por mais antiga ou volumosa que seja (inclusive as que se tenham reproduzido depois do emprego dos processos communs), sem operação *cortante* e sem injecção dolorosa (iodo, saes de prata, cobre, etc., perigosissimas) simplesmente com uma unica applicação do seu processo, sem dôr, nem febre e isento de reproducção da molestia. Residencia, rua S. Francisco Xavier 367, Rio; consultorio, rua da Constituição n. 13 (pharmacia Mello), do meio dia ás 2 horas.

DR. EDUARDO CAMARA — Com mais de 30 annos de pratica.—Especialidade, molestias de senhoras e creanças, febres, applicação de hypnotismo, como meio therapeutico. Residencia, boulevard Vinte e Oito de Setembro, 336, Villa Isabel; consultas, das 7 ás 8 da manhã e das 6 ás 8 da noite.

DR. HENRIQUE DUQUE. — Assistencia de clinica propedeutica-medica, na Faculdade do Rio. Consult., Hospicio 47, de 2 ás 4 horas; resid., rua Francisco Belisario, antiga dos Arcos n. 11.

LABORATORIO DE MICROSCOPIA E ANALYSES CLINICAS.—DRS. H. ARAGÃO, G. DE FARIA, e A. MOSES, do Instituto de Manguinhos, largo da Carioca 24, 2º andar. Aberto das 9 da manhã ás 6 da tarde.

CIRURGIÕES-DENTISTAS

DR. SILVINO MATTOS. — Consultas e operações, das 7 horas da manhã ás 5 da tarde, todos os dias, na rua Uruguayana n. 1, canto da rua da Carioca.

O CIRURGIÃO-DENTISTA MARIO DE BRITO E SILVA, ex-interno de clinica odontologica do Hospital da Misericordia do Rio de Janeiro, ex-interno da Policlinica Militar, dá consultas, á praça Tiradentes 33, ás quartas e sabbados, das 4 ás 7 horas da noite.

DR. THEOPHILO LIMA. — Cirurgião dentista — Consultorio, rua da Carioca 40.

ALVARO DE MORAES. — Cirurgião-dentista. — Trabalhos garantidos. Pagamentos em prestações. Consultas das 7 da manhã ás 5 da tarde, e das 7 ás 9 da noite. Domingos, das 8 ás 2 da tarde. 44, rua Sete de Setembro 44, esquina da rua da Quitanda.

DR. V. F. KIND E SUA FILHA, DRA. LAURA.—Clinica dentaria norte-americana, pelos mais aperfeiçoados e praticos processos therapeuticos cirurgicos e protheticos. Das 8 horas da manhã ás 5 da tarde. Consultorio e residencia, rua da Assembléa n. 41, moderno. Preços modicos. 41

PHARMACIAS HOMŒOPATICAS

PHARMACIA E DROGARIA F. GAIA.—Completo sortimento de drogas, productos chimicos e pharmaceuticos, secção de homœopathia, rua General Pedra n. 235.

DR. ALVARO FERREIRA, especialista em dentaduras sem chapa (systema Bridze-Work), e dentes artificiaes. Cons. — Segundas, quartas e sextas, das 9 da manhã ás 8 da noite. Avenida Passos, 94.

JOIAS
relogios e objectos de arte

ARTHUR & ED. LEVI.—Successores de Levi Irmãos & C., rua do Ouvidor n. 108, sobrado. Compradores de diamante em bruto e lapidado.

URZEDO ROCHA & C. — Joalheria e relojoaria. — Compram ouro, prata e pedras finas. Concertam toda e qualquer joia. —Rua Rodrigo Silva 40, antiga dos Ourives, perto da rua Sete de Setembro.

LUIZ REZENDE & C., joalheiros. Rua do Ouvidor ns. 88 e 90, e rua dos Ourives n. 69.

PATEK PHILIPPE & C., chronometro pendolo. O melhor dos relogios, vendido em prestações de 10 francos. Rua da Quitanda n. 73.

FUMOS

BENTO SILVA & C., grande fabrica de cigarros e fumos do Globo. Importação exportação. Sortimento completo do que concerne á charutaria. Rua do Ouvidor n. 124. Filiaes: rua dos Ourives n. 169 e Primeiro de Março n. 70.

DIVERSOS

VICTORIA STORE, antiga casa Alves Nogueira, importadores de vinhos, conservas, licores e comestiveis. Ayres de Souza & C. Rua do Ouvidor n. 72, antigo 45.

EXTERNATO HERMES, para meninos e meninas. Cursos: infantil, primario, médio e secundario, rua Sete de Setembro ns. 91 e 93, 1º e 2º andares.

LIVRARIA ALVES, livros collegiaes e academicos. Rua do Ouvidor n. 134, Rio de Janeiro — S. Paulo, rua de S. Bento n. 42.

MASSEGENS ELECTRICAS. — Tratamento para a belleza e saude, por mme. Barreto, diplomada pela Academia de Belleza de França; discipula de Luiz Mezigot, lente da Academia de Belleza de Paris. — Rua do Hospicio 123, das 11 ás 3 da tarde.

ALMANACK
DO
"Correio da Manhã"
Para 1912 - 1º anno

contendo uma escolhida parte litteraria e copiosa secção de informações commerciaes e geraes.

A' venda neste escriptorio — Preço 3$000 — Gratis aos assignantes.

COMMERCIO

Rio, 27 de março de 1912.

CAMBIO

Os bancos não alteraram as taxas officiaes de 16 3|16 e 16 5|32 d.

O mercado abriu firme, com as cotações em alta, sacando os bancos a 16 13|64 e 16 7|32 d., com negocios realizados em outro papel a 16 17|64 e 16 9|32 d.

O movimento foi regular e o mercado fechou firme.

Londres, por 1$	16 5|32 a	16 3|16
Hamburgo	$728 a	$779
Paris	$589 a	$590
Italia	$592 a	$595
Lisboa e Porto	$307 a	$308
Portugal	$308 a	$310
Nova York	3$075 a	3$090
Turquia	15 31|32 a	16 d.
Montevidéo	3$250 a	3$245
Buenos Aires	3$030 a	—
Madrid	$552 a	$553

Vales de ouro, 1$688 por mil réis, á vista. Sobre taxa de cafe, por franco, $592 a $594.

RECEBEDORIA DE MINAS

Arrecadação do dia 26	6:087$154
De 1º a 26	305:409$093
Em egual periodo do anno passado	145:489$352

ALFANDEGA

Em ouro	240:521$755
Em papel	327:051$138
Total	567:572$893
De 1º a 26	9.274:608$118
Em egual periodo de 1911	7.761:138$923
Differença a maior em 1912	1.513:469$195

A BOLSA

O movimento foi o seguinte:

VENDAS

Apolices:	
Geraes (5 °|°), 168 a.	1:025$000
Dito (200$), 1 a.	1:010$000
Dito, 1 a.	1:020$000
Dito (1903), 14 a.	1:032$000
Dito (109), 20 a.	1:013$000
Dito, 133 a.	1:012$000
Emp. Municipal (1906), 23 a.	206$500
Est. do Rio (6 °|°, nom.), 19 a.	500$000
Dito (4 °|°), 6 5|2.	98$000
Dito, 3 a.	98$500
Companhias:	
Norte do Brasil, 200 a.	72$000
Dito, 300 a.	75$000
R. S. Mineira, 1.050 a.	92$000
Dito, 200 a.	92$500
Docas da Bahia, 400 a.	116$000
Dito, 500 a.	115$000
Dito, 300 a.	117$000
Dito, 1.650 a.	118$000
Dito (v|c 30 dias), 800 a.	120$000
Centros Pastoris, 300 a.	27$500
Docas de Santos, 10 a.	580$000
Loterias Nacionaes, 200 a.	66$000
Dito, 300 a.	66$500
Dito, 1.250 a.	67$000
Dito (v|c, 30 dias), 1.000 a.	68$000
Dito, 500 a.	68$500
Docas da Bahia, 400 a.	116$000
Dito, 500 a.	115$000
Dito, 300 a.	117$000
Dito, 1.650 a.	118$000
Dito (v|c 30 dias), 800 a.	120$000
Centros Pastoris, 300 a.	27$500
Docas de Santos, 10 a.	580$000
Debentures:	
Manufact. Fluminense, 15 a.	212$000
Docas de Santos, 55 a.	210$000
Dito, 28 a.	211$000
Luz Stearica, 150 a.	207$000

OFFERTAS

Apolices:		
Geraes (5 °|°)	1:026$000	1:025$000
Emp. 1903	1:032$000	1:030$000
Emp. 1909	1:014$000	1:012$000
Emp. 1911	1:010$000	—
Emp. 1897	—	1:011$000
Dito (1910, 3 o|o)	660$000	650$000
Estado de Minas	999$000	996$000
R. G. do Sul (6 °|°)	1:030$000	—
Dito (7 °|°)	—	1:030$000
Emp. 1910 (3 °|°)	—	650$000
E. do E. Santo (6 °|°)	980$000	—
Est. do Rio (4 °|°)	98$500	97$500
Dito (6 °|°)	—	500$000
Dito (nom.)	504$000	—
Emp. Municipal	207$000	206$000
Dito (nom.)	—	206$000
Dito (1906)	207$000	206$000
Dito (nom.)	207$000	—
Dito (1909)	196$000	193$000
Dito (£ 20)	305$000	302$000
Dito (nom.)	301$000	298$000
Emp. de Nictheroy	209$000	208$000
Tecidos:		
Alliança	305$000	300$000
Botafogo	—	265$000
Santa Helena	—	205$000
Corcovado	—	258$000
Carioca	300$000	290$000
Parbasenense	—	100$000
Bom Pastor	—	205$000
Esperança	215$000	—
Progresso Industrial	355$000	345$000
Manufact. Fluminense	—	230$000
Petropolitana	311$000	—
Santo Aleixo	140$000	—
S. Joaquim	101$000	—
Cometa	—	300$000
S. Pedro de Alcantara	—	255$000
S. Felix	—	86$000
Mageense	136$000	—
Brasil Industrial	—	322$000
União Lavrense	—	220$000
S. Felix	86$000	85$000
Confiança	—	255$000
Diversas:		
Docas de Santos	599$000	580$000
Dito (nom.)	—	576$000
Docas da Bahia	117$000	115$000
Centros Civis	—	125$000
Centros Pastoris	28$500	27$000
C. Brahma	—	300$000
Cantareira	220$000	200$000
Com. e Navegação	—	100$000
B. Auto Viação	—	210$000
Transp. e carruagens	—	90$000
Cantareira	250$000	—
Auto Viação	—	210$000
Mercado Municipal	—	30$000
Usinas	—	210$000
Loterias Nacionaes	67$000	66$500
Terras e Colonização	12$500	12$250
Melhs. no Maranhão	50$000	43$000
Saneamento do Rio	—	115$000
Terras e Colonização	11$500	—
Debentures:		
Docas de Santos	211$000	210$000
Industrial Mineira	—	210$000
Carioca (afb.)	214$000	212$000
S. Pedro de Alcantara	—	212$000
Confiança	—	213$000
Manufact. Progresso	208$000	200$000
C. Brahma	214$000	212$000
Brasil Industrial	—	200$000
Luz Stearica	—	205$000
Botafogo	210$000	207$000
Edificadora	205$000	202$000
Transp. e Carruagens	—	212$000
Szigmond & C.	202$000	—
Jina	—	207$000
America Fabril	—	214$000
Fabril Paulistana	210$000	—
Manufact. Fluminense	213$000	—
Santa Helena	—	210$000
Mercado Municipal	—	208$000
Acções de bancos:		
Commercio	212$000	209$000
Nacional	—	185$000
Mercantil	275$000	270$000
Brasil	235$000	232$000
Hypothecario	—	90$000
Commercial	—	240$000
L. e do Commercio	—	199$000
Estradas de ferro:		
M. de S. Jeronymo	235$000	228$500
Norte	85$000	75$000
V. e Minas	108$000	100$000
S. Paulo-Goyaz	160$000	—
S. Luiz e Caxias	—	220$000
Goyaz	—	45$000
Manhuassú	120$000	—
Rêde Sul-Mineira	93$000	92$000
V. e Minas	—	110$000
C. de Seguros:		
Integridade	—	53$000
Brasil	28$000	24$000
Confiança	—	61$000
Indemnizadora	25$000	20$000
Argos Fluminense	900$000	—
Varegistas	—	120$000
Lloyd Americano	—	1$000
Garantia	300$000	—
Carris de ferro:		
J. Botanico	233$000	231$500

Preços correntes do mercado do Rio de Janeiro

Cotações de hontem:

ARROZ		
Nacional, superior	47$000 a	49$000
Dito, bom	40$000 a	42$000
Dito do norte, branco	36$000 a	38$000
Dito, rajado	27$000 a	30$000
Dito, inglez	Não ha	
Dito de 1ª, agulha	55$000 a	60$000
Dito, 2ª qualidade	55$000 a	57$000
ASSUCAR		
Pernambuco		Kilo
Branco, crystal	$540 a	$560
Dito, 2ª sorte	$530 a	$540
Crystal, amarello	$440 a	$460
Mascavinho	$360 a	$380
Mascavo, bom	$290 a	$300
Somenos	— a	—
Sergipe:		
Branco, crystal	$530 a	$550
Crystal, amarello	Não ha	
Mascavinho	$370 a	$380
Mascavo, bom	$290 a	$300
Dito, regular	— a	$280
Dito, baixo	— a	$270
Campos:		
Branco, crystal	$550 a	$590
Branco, 2º jacto	— a	—
Dito 3ª sorte	— a	—
Mascavinho	$400 a	$420
Crystal, amarello	Não ha	
Bahia:		
Branco, crystal	Não ha	
Mascavinho	— a	—
Branco, 2º jacto	Não ha	
Santa Catharina:		
Mascavinho	— a	—
Mascavinho, bom	— a	—
Dito, regular	— a	—
Dito, baixo	— a	—
AZEITE		
Portuguez, lata de 16 litros	27$000 a	29$000
Idem, idem, de 1 a 2 litros	1$400 a	2$500
Hespanhol, lata de 16 litros	25$000 a	26$000
Dito, lata de 1 litro	$1200 a	1$250
Francez, lata de 10 litros	20$000 a	22$000
Dito, idem, de 1 a 2 litros	1$600 a	1$820
Prista, caixa	— a	100$000
Idem, Thomar	25$600 a	26$000
Idem, Prignol, caixa	— a	17$500
ALFAFA		
Nacional, kilo	$200 a	$220
Estrangeira	$190 a	$200
ALGODÃO		
Pernambuco	10$300 a	11$000
Rio Grande do Norte	10$300 a	10$500
Parahyba	10$000 a	10$300
Ceará	10$200 a	10$500
ALCOOL		
De 40 grãos	320$000 a	330$000
De 36 grãos	280$000 a	290$000
De 38 grãos	300$000 a	310$000
AGUARDENTE		
Paraty	215$000 a	220$000
Angra	210$000 a	215$000
Campos	210$000 a	215$000
Pernambuco	210$000 a	215$000
Bahia	210$000 a	215$000
Maceió	210$000 a	215$000
Aracajú	210$000 a	215$000
Sul	210$000 a	215$000
AVES		
Gallinhas, uma	1$500 a	2$700
Frangos, um	$800 a	1$600
Ovos, duzia	— a	1$200
AGUAS MINERAES		
Cambuquira, idem	— a	24$000
Salutaris, idem	— a	25$000
S. Lourenço, idem	— a	23$000
Vichy, idem	Nominal	
ALPISTE, 100 kilos	43$000 a	46$000
AMENDOIM, em casca, 100 kilos	18$500 a	19$000
ALHOS, cento	1$500 a	2$500
ALCATRÃO, barril	— a	44$000
AGUA-RAZ, kilo	— a	$900
AZEITONAS		
Douro	$560 a	$660
D'Elvas	$760 a	$800
BACALHAO		
Noruega, conforme a qualidade	38$000 a	42$000
Petailing	38$000 a	40$000
Sueca	— a	—
Gaspé	48$000 a	50$000
Dito, da Escossia	39$000 a	41$000
BANHA		
Porto Alegre, Extra (lata) de 2 kilos	62$400 a	68$300
Idem, idem, latas de 20 kilos	63$000 a	68$400
Laguna, lata de 20 kilos	63$000 a	64$800
Itajahy, lata de 2 kilos	69$000 a	72$000
Americana, por libra	Nominal	
Dita, lata de 2 kilos, Minas	60$000 a	63$000
Dita, idem, lata grande	60$000 a	63$000
BORRACHA		
Mangabeira, conforme a qualidade, por 15 kilos	40$000 a	48$000
BREU		
Claro (sêo libras)	— a	34$000
Escuro, idem	— a	33$000
CARNE SECCA		
Rio da Prata, velhas, pates	Não ha	
Dita, idem, manta só	Não ha	
Dita, nova, patos e mantas	$760 a	$820
Dita, idem, manta só	$840 a	$920
Rio Grande, qual. pintimo	Não ha	
Dita, idem, mantas novas	$700 a	$730
CARNE DE PORCO		
Em barrica, kilo	$900 a	$940
Mineira	1$100 a	1$200
CHÁ DA INDIA		
Verde	6$500 a	10$000
Preto	6$500 a	8$500
Lipton (kilo)	7$500 a	8$000
CERVEJAS		
Antarctica (1 duzia)	— a	9$000
Dita (5 duzias)	— a	8$400
Dito (10 duzias)	— a	8$000
Brahma (uma duzia)	7$000 a	—
Teutonia	7$000 a	—
Rock-Ale, 1 duzia	— a	7$800
Dito, 10 duzias	— a	6$000
Brahmina, 1 duzia	— a	4$600
Dito, 10 duzias	— a	4$000
Guarany, 1 duzia	— a	3$600
Dito, 10 duzias	— a	2$300
CEBOLAS		
Estrangeira	Não ha	
Ditas, nacionaes (cento)	1$000 a	2$100
CIMENTO		
Aguia Preta	10$500 a	11$000
Corsa Preta	10$500 a	11$000
Cruz Vermelha	— a	12$000
Cathedral	10$500 a	11$000
Saturno	10$500 a	—
Virsugra	10$500 a	—
Outras marcas	11$000 a	11$500
CANGICA (100 kilos)	25$000 a	28$000
CACAU, kilo, em pó	— a	5$000
Dito, em massa	— a	3$500
CHAMPAGNE	12$000 a	140$000
Demagny, latas sortidas	2$600 a	2$650
Lepetier	2$550 a	2$600
Bretel Frères, sortidas	2$600 a	2$650
L. Brun	2$650 a	2$700
Modesto Salone, sortidas	Não ha	
Colmia	1$800 a	2$000
Outras marcas	1$750 a	2$000
		Kilo
MATTE, em folha, conforme a qualidade	$460 a	$580
CHOCOLATE		
Lata	— a	$400
Dito, pão	$850 a	1$000
ERVILHAS		
Nacionaes	Não ha	
Ditas, estrangeiras	68$000 a	70$000
FEIJÃO		
Preto:		100 kilos
De Porto Alegre, nova, especial	19$000 a	20$000
Dito, idem, da terra, idem	Nominal	
Dito, idem, de Santa Catharina, superior qualidade	20$000 a	21$000
Dito, manteiga, nacional	37$000 a	38$500
Dito, enxofre, idem	32$000 a	33$000
Dito, mulatinho	26$000 a	27$000
Dito, côres diversas	26$000 a	27$000
Dito, branco	Não ha	
Dito, estrangeiro	38$000 a	40$000
Dito, vermelho	21$000 a	21$500
Dito, amendoim, nacional	Não ha	
Dito, estrangeiro	29$000 a	30$000
Dito, fradinho	Não ha	
Dito, estrangeiro	38$000 a	40$000
FARINHA DE MANDIOCA		
Laguna, especial	Não ha	
Dita, grossa	14$000 a	14$500
De Porto Alegre, especial	18$500 a	19$000
Idem, idem, fina	17$500 a	17$800
Dita, peneirada	16$000 a	16$500
Dita, grossa	14$000 a	14$500
FARINHA DE TRIGO		
Moinho Inglez	Por 2 saccos	
Nacional	— a	24$500
Brazileira	— a	23$700
Buda, nacional	— a	25$700
Savoia	— a	—
Semolina	— a	40$000
Farella	3$500 a	4$000
Farellinho, idem	4$000 a	4$100
Rematde, idem	4$500 a	4$600
Trigulho, idem	— a	3$700
Moinho Fluminense:		
Especial	25$000 a	25$300
S. Leopoldo	24$000 a	24$500
O. O.	23$000 a	23$500
Moinho Santa Cruz:		
Pecola, especial	25$000 a	25$300
Santa Cruz	24$000 a	24$500
Mimosa	23$000 a	23$500
FRUCTAS		
Maçãs, barril	50$000 a	60$000
Peras, idem	Não ha	
Uvas, idem	25$000 a	28$000
Maçãs (caixa)	Não ha	
FUMO		
De Minas, especial	$600 a	1$000
Dito, superior	$800 a	$900
Dito, 2ª	$700 a	$800
Dito, ordinario	$600 a	$700
Goyano, especial	1$600 a	2$000
Dito, superior	1$400 a	1$600
Baixo	1$100 a	1$300
Rio Novo, especial	1$500 a	1$600
Dito, 2ª	1$200 a	1$300
Carangola	1$200 a	1$300
Dito, 2ª	1$200 a	1$300
Dito, 2ª	1$000 a	1$100
Dito, 1ª	1$500 a	1$700
Fiuú, especial	2$000 a	2$100
FUBA' de milho, 100 kilos	14$000 a	22$000
FAVAS, 100 kilos	Não ha	
MASSAS		
Brancas, kilo	— a	$600
Amarellas, kilo	— a	$700
MARMELADA		
Colombo	— a	1$000
Leal Santos	— a	1$000
Paulicéa	— a	1$000
Santelmo	— a	1$000
Manufact. Fluminense	— a	1$000
MILHO		
Amarello, do norte	Não ha	
Idem, idem, misturado	6$500 a	10$000
Idem, da terra	12$000 a	12$400
MADEIRAS		
Americano, pé	— a	$300
Resina, duzia	— a	88$000
Spruce, duzia	— a	25$000
Sueco, branco duzia	— a	85$000
Dito, vermelho, duzia	— a	87$000
Pinho do Paraná		
1ª qualidade, duzia	77$000 a	—
2ª qualidade, duzia	67$000 a	—
Tabôa, pé	$240 a	—
MASSA DE TOMATE, lata	— a	$130
OLEOS		
De linhaça, lata	— a	1$140
Dito, barril	— a	1$100
Dito, de algodão, kilo	$580 a	$610
PRESUNTOS		
Estrangeiro, por libra	— a	1$950
Dito, inferior	— a	1$335
PHOSPHOROS		
Duas cabeças, lata		44$000
Uma cabeça, lata		43$000
De cera, Navaes, lata		62$000
Brilhante, de madeira	42$000 a	43$000
Olho, de madeira, lata	44$000 a	44$000
Dito de cêra		62$000
POLVILHO, 100 kilos	23$000 a	24$000
PIMENTA DA INDIA, kilo	1$150 a	1$200
QUEIJOS		
Minas, um	$700 a	2$000
Dito (marca Aguia, caixa)	— a	54$000
Dito, 2ª	— a	46$000
Minas, um	$800 a	2$600
Prato, kilo	3$500 a	4$000
Suisso, kilo	3$800 a	4$200
Parmezão, italiano, kilo	3$700 a	3$800
Romano, idem, idem	— a	4$000
SABÃO		
Em tijolos, kilo	— a	$540
Em barra, idem	— a	$540
Oleina e virgem, em tijolos, caixa	— a	1$750
Idem, idem, pequenos	— a	1$350
Idem, idem, n. 1	— a	$950
Especial em tijolos	— a	2$320
Idem, de peso, kilo	— a	$540
Virgem, idem idem	— a	$400
Dito, idem, idem para cumieiras	— a	530$000
Telhas Marselha, milheiro	400$000 a	420$000
TIJOLOS		
Refractarios, inglezes (milheiro)	230$000 a	210$000
Ditos, nacionaes, de alvenaria	— a	46$000
SAL		
Marca "Touro", alqueire	— a	2$350
Outras qualidades, alqueire	— a	2$150
TOUCINHO		
De Minas, superior	$900 a	$960
Dito, inferior	$800 a	$820
TREMOÇOS, 100 kilos	20$000 a	20$500
TAPIOCA nacional	18$000 a	28$000
VINAGRE		
De Lisboa, branco	200$000 a	220$000
Dito, tinto	180$000 a	200$000
BATATAS		
Nacionaes, kilo	$180 a	$260
Portuguezas	Não ha	
Francezas, caixa	— a	13$000
GOIABADA		
Pesqueira	Não ha	
Campos, oval	$500 a	$540
Dito, redonda	$500 a	$540
Dragão, lata	— a	1$200
Geléa, lata	— a	1$400
Dragão, lata	— a	1$800
GENEBRA, caixa, Fockins	30$300 a	31$000
GAZOLINA (caixa)	Nominal	
GESSO Mourão, para estuque, (superior, barrica)	35$000 a	37$000
KEROZENE, caixa	7$800 a	8$000
LOMBO (mineiro, especial)	1$250 a	1$300
Dito, regular	1$080 a	1$150
LINGUAS do Rio Grande, uma	1$100 a	1$350
LADRILHOS, milheiro	— a	130$000
GORDURAS		
Do Rio Grande, sebo	$550 a	$600
Rio da Prata, idem	— a	—
Matadouro, kilo	$480 a	$490
MANTEIGA		
Nacionaes:		
Rio Grande do Sul	Não ha	
Mineira	2$200 a	2$500
VINHOS		
Finos		Caixa
Mancelo	31$000 a	33$000
Adelano	30$000 a	31$000
Villar d'Allen	30$000 a	31$000
Roche Leete	20$000 a	21$000
De mesa:		
Pomar, caixa	17$000 a	18$000
Galleres, F. C., idem	17$000 a	18$000
Vieira Gomes, idem	17$000 a	18$000
Collares, tinto, superior	400$000 a	420$000
Dito, quinta da Bacon	360$000 a	370$000
Dito, outras, marcas	300$000 a	340$000
Dito, branco	355$000 a	373$000
Verde	340$000 a	360$000
Dito, outras marcas	310$000 a	310$000
Communs:		Pipa
Collares, tinto, superior	380$000 a	400$000
Dito, inferior	350$000 a	380$000
Virgem, do Porto	340$000 a	350$000
Verde, portuguez	330$000 a	340$000
Lisboa, tinto	— a	—
Dito, branco, 14 grãos	310$000 a	320$000
Figueira, fino	330$000 a	340$000
Hespanhol, tinto	Não ha	
Dito, branco	360$000 a	370$000
Dito, verde	Não ha	
Nacional do Rio Grande cotamse de	130$000 a	140$000
VERMOUTH		
Francez	— a	26$500
Dito, Cinzano	— a	23$500
VELLAS		
De Stearina:		Caixa
Communs, grandes	11$500 a	—
Ditas, pequenas	7$000 a	7$600
Brasileiras	— a	26$000
Grandes, de 5 e 6 (25 pacotes)	— a	11$300
Pequenas, idem, idem	— a	7$000
Frugans, de 5 (20)	— a	18$000
Locomotoras, de 6 (20)	— a	17$100
Correas (30)	— a	12$500
Velas para carros:		
Brasileira (30)	— a	15$500
Domestina (25)	— a	18$300
Ditas para locomotivas:		
Brasileiras, 6 (20)	— a	19$500
Condor (25)	— a	28$000
Brasileira (25)	— a	27$500
Paulista (25)	— a	18$000
Ypiranga (25)	— a	26$000
Colombo (25)	— a	21$000
(12 latas)	— a	27$000
Olley, pacote	Nominal	
Brasileira, latas de 16 velas	— a	11$100
Grandes, de 5 ou 6 (25 pacotes)	— a	6$500
Pequenas, idem, 6 (25 pacotes)	— a	12$245
Carros, especiaes, 4 (30 pacotes)		
Locomotoras, especiaes, 6 (20 pacotes)	— a	16$240

MERCADO DO CAFE'

As vendas de segunda-feira, para a exportação, foram avaliadas em 8.000 saccas.

Hontem o mercado continuou firme e animado, regulando nos negocios effectuados a base de 12$900 a 13$, para o typo 7, por arroba.

Para a exportação a procura foi regular e os preços continuaram em alta, mas o mercado fechou calmo.

Por via maritima não houve entradas.

Pelas estradas de ferro entraram, até ás 2 horas, 6.596 saccas.

O mercado de Nova York fechou com alta de 9 a 12 pontos e o disponivel inalterado; o do Havre, com alta de 1|2 a 3|4 c.; o de Hamburgo, com alta de 1|2 a 3|4 pfennig, e o de Londres, com alta de 1 sh.

Hontem a Bolsa de Nova York abriu com baixa de 6 a 9 pontos; a do Havre, com baixa de 1|2 fr.; a de Hamburgo, com alta parcial de 1|4 pfennig, e a de Londres, com baixa de 1 1|2 a 3 d.

Pauta, $850.

Typo 6	13$100
" 7	12$900
" 8	12$700
" 9	12$500

ENTRADAS POR CABOTAGEM
EM 26

Araruta 50 barricas, alpiste 125 saccos, arroz pilado 416 saccos, aboboras 1.000.

Bordados 1 caixa, banha 1.940 caixas, latas 300 caixas.

Côcos 300 saccos, cal 1.100 saccos, colla 27 saccos, coronas 1 fardo, cordas 4 fardos, cadeiras 26 caixas, camarões 20 barricas, cambará 24 caixas, conservas 11 caixas, couros curtidos 3 fardos, charutos 17 caixas.

Espartilhos 1 caixa.

Feijão 887 saccos, farinha de mandioca 384 saccos, fitas cinematographicas 4 caixas, fructas 67 caixas.

Mostarda 29 saccos, meias de algodão 1 caixa.

Obras de couro 1 caixa e 2 volumes.

Peixe em salmoura 50 barris, polvora para caca 30 barris e 1.100 caixas.

Sal 291.400 kilos, sola 2 amarrados, 5 fardos, 2 rolos e 5 volumes.

Tecidos 13 caixas e 102 fardos, tecidos de algodão 15 caixas e 82 fardos, fumo 1 caixa e 1 sacco.

Vinho 150 barris, vaquetas 7 caixas.

Xarque 515 fardos.

Assucar	*Saccos*
Estancia	7.774
Aracajú	5.472
Pernambuco	1.300
Somma	14.546
Café	*Kilos*
Vapor Industrial	
Piuma	60.000
Anchieta	50.580
Victoria	9.600
Somma	120.180
Hiate Vencedor	
Macahé	33.000
Total	153.180

CARNES VERDES

No matadouro de Santa Cruz foram abatidos hontem:

532 rezes, 28 vitellas, 40 carneiros e 53 porcos.

Foram rejeitados 7 2|4 rezes.

A matança foi feita para os seguintes senhores:

Durisch & C., 29 rezes e 4 porcos; José Pacheco de Aguiar, 34 rezes, 14 vitellas e 17 porcos; C. Espindola de Mello, 48 rezes e 6 porcos; Edgard de Azevedo & C., 44 rezes; Silveira Thomaz & C., 75 rezes e 2 vitellas; Alexandre V. Sobrinho, 29 rezes, 4 vitellas e 4 porcos; Francisco V. Goulart, 56 rezes e 10 porcos; Mendonça Lima & C., 51 rezes e 6 porcos; Portinho & C., 23 rezes; José G. Dias, 47 rezes; Fontes & C., 24 rezes; Oliveira Irmãos & C., 42 rezes; José Felix & C., 5 rezes e 2 vitellas; Augusto Motta, 3 porcos; Santos Fontes & C., 15 carneiros e 6 porcos; Luiz Camuyrano, 46 rezes, 26 carneiros e 3 porcos.

Vigoraram no entreposto de S. Diogo os seguintes preços:

Bovinos, $560 e $600; carneiros, 1$500; porcos, $900 e 1$, e vitellas, $400 e $700.

MARITIMAS
VAPORES ESPERADOS

27 Portos do norte, *Acre.*
27 Portos do sul, *Itapem.*
27 Portos do norte, *Alagoas.*
27 Rio da Prata, *K. F. August.*
27 Portos do sul, *Saturno.*
27 Rio da Prata, *Clyde.*
28 Callão e escs., *Orissa.*
28 Santos, *Petropolis.*
28 Portos do sul, *Itacolomy.*
28 Rio da Prata, *Zeelandia.*
28 Santos, *Bonn.*
30 Rio da Prata, *Cordova.*
30 Portos do sul, *Saturno.*
30 Portos do sul, *Itaituba.*
31 Marselha e escs., *Italie.*
31 Portos do sul, *Itaqui.*
Abril:
1 Rio da Prata, *Magellan.*
1 Santos, *Hohenstaufen.*
1 Hamburgo e escs., *Cap Blanco.*
1 Amsterdam e escs., *Hollandia.*
2 Rio da Prata, *Principe Humberto.*
2 Antuerpia e escs., *Homer.*
2 Liverpool e escs., *Vandyck.*
3 Rio da Prata, *Araguaya.*
3 Santos, *Byron.*
4 Marselha e escs., *Valdivia.*
4 Rio da Prata, *Espagne.*
7 Nova York e escs., *Voltaire.*
8 Rio da Prata, *Martha Washington.*
9 Glasgow e escs., *Sallust.*
9 Rio da Prata, *Magellan.*
9 Rio da Prata, *Cap Ortegal.*
9 Genova e escs., *Argentina.*

VAPORES A SAIR

27 Havre e escs., *Amiral Exelmans.*
27 Portos do sul, *Itapacy.*
27 Hamburgo e escs., *K. F. August.*
27 Southampton e escs., *Clyde.*
27 Bahia e Pernambuco, *Tropeiro.*
27 Portos do sul, *Itapoan.*
28 Rio da Prata, *Fagundes Varella.*
28 Pernambuco e escs., *Itanema.*
28 Liverpool e escs., *Orissa.*
28 S. Matheus e escs., *Industrial.*
28 Cabedello e escs., *Bocaina.*
28 Amsterdam e escs., *Zeelandia.*
29 Recife e escs., *Satellite.*
29 Hamburgo e escs., *Petropolis.*
29 Bremen e escs., *Bonn.*
29 Caravelas e escs., *Arassuahy.*
30 Portos do norte, *Gurupy.*
30 Portos do norte, *Maranhão.*
30 Genova e escs., *Cordova.*
30 Portos do sul, *Itapema.*
30 Santos, *Pyrangi.*
30 Mossoró e escs., *Amazonas.*
31 Portos do sul, *Cubatão.*
31 Rio da Prata, *Italie.*
Abril:
1 Liverpool, *Magellan.*
1 Rio da Prata, *Cap Blanco.*
1 Rio da Prata, *Hollandia.*
1 Laguna e escs., *Laguna.*
1 Hamburgo e escs., *Hohenstaufen.*
2 Genova e escs., *Principe Umberto.*
2 Rio da Prata, *Sirio.*
3 Southampton e escs., *Araguaya.*
3 Rio da Prata, *Vandyck.*
3 Nova York e escs., *Byron.*
3 Rio da Prata, *Africana.*
4 Rio da Prata, *Valdivia.*
4 Marselha e escs., *Espagne.*
4 Aracajú e escs., *Piauhy.*
6 Portos do norte, *Alagoas.*
6 Pará e escs., *Aracaty.*
7 Rio da Prata, *Acre.*
7 Nova York e escs., *Voltaire.*
8 Trieste e escs., *Martha Washington.*
9 Bordéos e escs., *Magellan.*
9 Hamburgo e escs., *Cap. Ortegal.*
9 Rio da Prata, *Argentina.*
9 Rio da Prata, *Jupiter.*

AVISOS

Dr. Daniel de Almeida.—Consultorio, rua da Alfandega n. 85, moderno; residencia, rua Barão ... moderno.

Dr. Miguel Sampaio.—Molestias da pelle e syphilis, das 10 da manhã ás 3 1|2 da tarde; rua do Rosario 140, antigo 100.

Hotel Beau-Séjour
Lausanne - Suissa
Accommodações de primeira ordem. Preferido pelas familias brasileiras, preços modicissimos. Informações na Gerencia desta folha.

CORREIO — Esta repartição expedirá malas pelos seguintes vapores:

Hoje:

Itapacy, para S. Francisco e Rio Grande do Sul, recebendo impressos até ás 8 horas da manhã, cartas para o interior até ás 8 1|2, idem com porte duplo até ás 9.

Clyde, para Bahia, Recife e Europa, via Lisboa, recebendo impressos até ás 8 horas da manhã, cartas para o interior até ás 8 1|2, idem com porte duplo e para o exterior até ás 9 horas.

Konig Friedrich August, para Bahia e Europa, via Lisboa, recebendo impressos até ás 7 horas da manhã, cartas para o interior até ás 7 1|2, idem com porte duplo e para o exterior até ás 8.

Itapoan, para Santos, Paraná e Rio Grande do Sul, recebendo impressos até ás 8 horas da manhã, cartas para o interior até ás 8 1|2, idem com porte duplo até ás 9.

Formosa, para Santos e Buenos Aires, recebendo impressos até ás 7 horas da manhã, cartas para o interior até ás 7 1|2, idem com porte duplo e para o exterior até ás 8.

Amanhã:

Orissa, para S. Vicente, Las Palmas e Europa, via Lisboa, recebendo impressos até ás 11 horas da manhã, cartas para o exterior até ao meio-dia e objectos para registrar até ás 11 da manhã.

Zeelandia, para Europa, via Lisboa, recebendo impressos até ás 9 horas da manhã, cartas para o exterior até ás 10 e objectos para registrar até ás 6 da tarde de hoje.

Itanema, para Ilhéos, Bahia, Maceió e Recife, recebendo impressos até ás 8 horas da manhã, cartas para o interior até ás 8 1|2, idem com porte duplo até ás 9 e objectos para registrar até ás 6 da tarde de hoje.

JURÉA Quereis trazer vossa cabeça sem caspa e não perder cabellos? Usae a **Loção Juréa.** Procurae em todas as perfumarias do Rio e S. Paulo. Deposito: **Rua S. José n. 52, sobrado.**

LOTERIAS

ESTADO DE S. PAULO

Resumo dos premios da 25ª extracção 25ª loteria do plano n. 16, realizada em 25 de março de 1912.

PREMIOS DE 20:000$000 A 200$000

59641....	20:000$000	3161....	200$000
46388....	2:000$000	8625....	200$000
51311....	1:500$000	19085....	200$000
35540....	2:000$000	19573....	200$000
43387....	1:000$000	26615....	200$000
7322....	500$000	30145....	200$000
26369....	500$000	49055....	200$000
30611....	500$000	52647....	200$000
42380....	500$000	58044....	200$000
2628....	200$000		

PREMIOS DE 100$000

1332 2363 11628 13793 15486 16741
19537 21941 22319 23023 23068 23434
26129 29787 30518 31298 31845 36500
41694 49962 51758 55299

APPROXIMAÇÕES

59640 e 59642	200$000
46387 e 46389	150$000
51310 e 51312	100$000
35539 e 35541	100$000
43386 e 43388	100$000

DEZENAS

59641 a 59650	50$000
46381 a 46390	40$000
51311 a 51320	35$000
35531 a 35540	20$000
43381 a 43390	20$000

CENTENAS

59601 a 59700	8$000
46301 a 46400	6$000
51301 a 51400	4$000
35501 a 35600	4$000
43301 a 43400	4$000

Todos os numeros terminados em 41 têm 4$000.

Todos os numeros terminados em 1 têm 2$, exceptuados os terminados em 41.

DENTIÇÃO DAS CREANÇAS
NENHUM REMEDIO HA QUE SE COMPARE COM A
MATRICARIA
de F. DUTRA

A MATRICARIA —E' receitada pelos mais distinctos e conceituados medicos do Brasil.
A MATRICARIA —Nacionaes e estrangeiros usam-na em suas casas para os seus filhinhos.
A MATRICARIA —Sempre produz effeito seguro na dentição.
A MATRICARIA —Faz as creanças gordas e robustas.
A MATRICARIA —E' recommendada por todos que a usam desde os pobres até os ricos.
A MATRICARIA —Tem sido elogiada pelos jornaes de todo o Brasil.
A MATRICARIA —Já é usada em todos os Estados do Brasil e no estrangeiro.
A MATRICARIA —E' um remedio de reconhecida efficacia e valor.
A MATRICARIA —Depois da descoberta deste remedio não morrem mais creanças de dentição.
A MATRICARIA —Quem usa uma vez nunca mais deixa de tel-a em casa.
A MATRICARIA —E' facil de applicar porque as creanças usam sem repugnancia.

Vende-se em todas as pharmacias e drogarias do Brasil —CUIDADO COM AS FALSIFICAÇÕES.

Depositario geral do fabricante — DROGARIA PACHECO — Rua dos Andradas ns. 59 e 65—Rio de Janeiro.

Os concessionarios, *J. Azevedo & C.*

O fiscal do governo, dr. *Amazonas Pinto.*

A autoridade policial, dr. *Arthur Pinheiro e Prado.*

O escrivão das loterias, *Manoel Dias da Cruz.*

CAPITAL FEDERAL
20:000$000

Resumo dos premios da 6ª loteria do plano n. 220, 63ª extracção do anno de 1912, realizada em 26 de março de 1912.

PREMIOS DE 20:000$000 A 100$000

8171....	20:000$000	31927....	100$000
69819....	2:000$000	32212....	100$000
68678....	1:200$000	39315....	100$000
81403....	1:000$000	40248....	100$000
95067....	1:000$000	41814....	100$000
5069....	200$000	69037....	100$000
29445....	200$000	71033....	100$000
39641....	200$000	85692....	100$000
50196....	200$000	81487....	100$000
53327....	200$000	83572....	100$000
2887....	100$000	89230....	100$000
3184....	100$000	99895....	100$000
9963....	100$000		

PREMIOS DE 50$000

1785 10057 11729 16104 17391 21306
27106 27173 29154 29564 32737 38777
41141 45812 52203 53837 55954 61919
62678 72045 73426 75565 75583 81983
86926 88343 92578 93131 93978 94844
95114 97711

APPROXIMAÇÕES

8170 e 8172	100$000
69818 e 69820	50$000
68677 e 68679	50$000

DEZENAS

8171 a 8180	30$000
69811 a 69820	10$000
68671 a 68680	10$000

CENTENAS

8101 a 8200	3$000
69801 a 69900	3$000
68601 a 68700	3$000

Todos os numeros terminados em 71 têm 2$000.

Todos os numeros terminados em 1 têm 1$000, exceptuando-se os terminados em 71.

O fiscal do governo, major Francisco de Assis.

O director-presidente, *Alberto Saraiva da Fonseca.*

O director — assistente — Dr. *Antonio Clyntho dos Santos Pires*, vice presidente.

O escrivão, *Firmino de Cantuaria.*

SECÇÃO LIVRE

Stiffelio Pedrosa
AGRADECIMENTO

O abaixo-assignado, sua esposa e filho, vêm, por meio deste testemunhar sua immorredoura gratidão a todas as pessoas que se dignaram assistir á missa do 1º anniversario, que mandaram celebrar, em intenção á memoria de seu querido e saudoso filho e irmão Stiffelio Pedrosa, tão cedo roubado aos carinhos paternaes e ao convivio dos sinceros e dedicados amigos, pela bala homicida manejada miseravelmente por desgraçada mão sicaria e covarde. Ao muito digno sacerdote revº. padre Raphael de Castilho, que obsequiosamente se dignou celebrar a missa de anniversario, aos prestimosos irmãos da sacristia da Veneravel Ordem Terceira da Immaculada Conceição constituido pelo integerrimo e honrado irmão vigario do culto divino, sr. Manoel Antonio das Neves, dos egregios irmãos sacristães srs. Felippe Léo, Honorio J. Lopes e Manoel J. Portella, bem assim ao amigo sr. Miguel de Oliveira, pelas homenagens sinceras prestadas á memoria do querido e saudoso finado, os nossos cordiaes agradecimentos. Aos estimados professores de musica, srs. Francisco Léo, Alfredo Angelo e Antenor Guimarães e aos dignos discipulos do professor Francisco Léo, srs. Hercules Bartholomeu, Caetano Buchetti e á gentil senhorita Ritinha R. da Silva, que, em harmonioso conjunto, executaram sentidissimos trechos musicaes, a nossa inesquecivel gratidão. Na impossibilidade de agradecer pessoalmente ás exmas. familias e aos illustres amigos que nos têm dado sobejas provas de compartilharem das nossas magoas neste doloroso transe, hypothecamos os nossos reconhecimentos eternos.

Rio, 26 de março de 1912.

LUIZ PEDROSA e familia.

Attesto que tenho aconselhado a Emulsão de Scott na minha clinica, tirando grande proveito principalmente nas creanças debeis e nas tuberculosas.

A Emulsão de Scott é um preparado que se recommenda vantajosamente por suas qualidades clinicas e therapeuticas.

Valença, Rio de Janeiro.

DR. NICOLAO ABRAMO.

Depositarios — Julio de Almeida & C., e Silva Gomes & C.

Pelotas, 29 de novembro de 1907.

Banco Mercantil do Rio de Janeiro
CHAMADA DE CAPITAL

Os srs. accionistas são convidados a realizar, em 8 de abril proximo, a 9ª entrada de 10 °|°, ou 20$ por acção, na thesouraria deste Banco, nas agencias do Banco do Brasil em Manáos, Belém e Santos, e na séde e agencias do Banco de Credito Real de Minas Geraes.

Rio de Janeiro, 6 de fevereiro de 1912.

JOÃO RIBEIRO DE OLIVEIRA E SOUZA, Presidente.

CONSELHO PARA SEGUIR

Contra a Neurasthenia, a debilidade do systema nervoso, contra a perda das forças vitaes, existe um remedio realmente maravilhoso, é a verdadeira *NEUROSINE PRUNIER*, que recommendamos particularmente aos nossos leitores.

A *NEUROSINE PRUNIER*, aconselhada pelas autoridades medicas do mundo inteiro, vende-se em todas as pharmacias.

Aguas Virtuosas de Lambary

O estado sanitario da villa é excellente, havendo já grande numero de pessoas veraneando e em uso das aguas.

Qualquer informação ás pessoas que desejarem seguir para a localidade será prestada com toda promptidão pelo arrendatario das fontes, Affonso de Vilhena Paiva, que se encarrega, desinteressadamente, de tomar commodos em qualquer dos hoteis da villa. 380

Parabens

Acaba de desligar-se da firma commercial Francisco da Rocha & C., com estabelecimentos em Bom Successo, Ramos e Inhaumá, o nosso individual amigo Arthur Marques de Abreu, acompanhado pelos dignos gerentes José Xavier Motta e Albino Pinto Ferreira Alves.

Moços de bellas e excellentes qualidades, a quem recommendamos, onde se vão estabelecer, em melhores condições para bem servir os seus innumeraveis freguezes.

2265 FLAVIENSE.

No Ceará

O sr. Edgard Borges, agente geral das Loterias Federaes no Estado do Ceará, pagou ao sr. Manoel de Oliveira Pontes, negociante em Itapipoca, o bilhete n. 10.873, premiado com 16:000$, na loteria extraida no dia 11 do corrente.

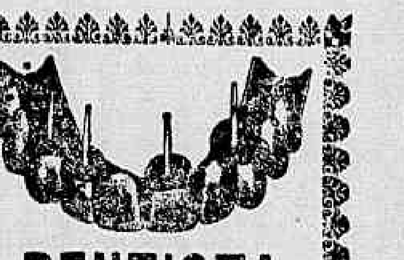

DENTISTA
Dr. Alvaro Moraes

Gabinete com todos os apparelhos electricos, os mais modernos e aperfeiçoados — Rigorosa desinfecção em todos os ferros, dois gabinetes de operações; não ha demora nos trabalhos.

Colloca dentes com ou sem chapa, em 24 horas.

Concertos de dentaduras em cinco horas. Trabalhos garantidos, a preços razoaveis. Pagamento em prestações. Secção especial de serviço a domicilio, unico no Rio de Janeiro com todo o material portatil: cadeira de operações, motor dentario e uma completa caixa de instrumentos, em cinco minutos tem o cliente um gabinete dentario em casa, com toda a commodidade. Peçam informações. Serviço em automovel ou casa.

Consultas todos os dias, das 7 da manhã ás 9 da noite. Domingos, até ás 2 horas da tarde.

44, Rua Sete de Setembro, 44

Esquina da rua da Quitanda

TELEPHONE 1.946

Hydrocele

Recente, chronica ou reproduzida, cura radical, sem operação cortante, pelo especialista DR. LEONIDIO RIBEIRO, com uma simples applicação de seu processo, sem dôr nem febre e isento de reproducção da molestia.

Consultorio: rua da Constituição n. 13 (Pharmacia), do meio dia ás 2 horas da tarde.

Missa em acção de graças

Octavio J. de Magalhães e Rita C. de Magalhães convidam as pessoas de amizade do exmo. sr. dr. José Barbosa Gonçalves, para assistirem á missa que fazem celebrar na egreja da Candelaria, amanhã, quinta-feira, ás 9 horas, pelo restabelecimento do mesmo. 2782

A verdade

A mofina publicada por ultimo pelo sr. José Gonçalves, procurando enxovalhar-me, não procede. E tanto é isto verdade que, tendo sido estado perante as autoridades do 12º districto policial, não soube contar-lhes esta historia de ordenados... que não são devidos.

Tenho occupação séria e meu nome a zelar, pelo que não mais perderei tempo em discussões inuteis, lançando o dinheiro que perdi á conta de *lucros e perdas* e o sr. José Gonçalves... ao desprezo.

2794 ANTONIO PEREIRA PIRES.

Loterias da Capital Federal
200:000$000
Extracção em 6 de Abril

O Dr. Leonidio Ribeiro

Avisa aos doentes em geral que só attende a chamados para serviços da especialidade (vias urinarias, especialmente cura da "*hydrocele*"), e para clinica em geral só attende aos amigos e conhecidos, que o remunerarão como puderem ou entenderem.

Residencia, rua S. Francisco Xavier n. 367.

DECLARAÇÕES

Lycêo Litterario Portuguez
FUNDADO EM 1868

Faço publico para conhecimento dos interessados, que na secretaria respectiva achar-se-ão abertas, a partir de 15 do corrente, as matriculas dos diversos cursos nocturnos mantidos por esta Associação, todos os dias uteis, das 7 ás 9 da noite.

Para inscripção, não é necessario apresentação de requerimento, basta a presença do candidato.

Rio, 13 de março de 1912. — *Guilherme Costa*, director das aulas *M. Gomes da Costa Ferreira*, 1º secretario.

Sociedade Animadora da Corporação dos Ourives
Fundada em 1838
RUA DO HOSPICIO N. 216 — EDIFICIO PROPRIO

Aviso

A partir desta data, acham-se abertas as matriculas das aulas de desenho para os srs. associados e seus filhos.

Rio de Janeiro, 8 de março de 1912. — O 1º secretario, *Agostinho Valente de Almeida.*

A' praça

Os abaixo-assignados, Eugenio Lefévre Junior, Carlos Lefévre e coronel Frederico Lopes Branco, socios componentes da firma Lefévre Junior & C., estabelecida nesta praça, á rua Primeiro de Março 102, sobrado, communicam á esta praça e ás demais com quem tem mantido transacções que, por mutuo accordo, resolveram dissolver a referida firma, entrando a mesma em liquidação, que ficará exclusivamente a cargo do socio solidario, Eugenio Lefévre Junior.

Rio de Janeiro, 15 de março de 1912. — *Eugenio Lefévre Junior.* — *C. Lefévre.* — *Frederico Lopes Branco.*

Cons.·. Ger.·. da Or.·.

Hoje, sess.·. extraord.·. — O Gr.·. Secr.·. Ger.·. *M. Behring.* 2193

A' praça

José Alfredo da Fonseca declara que, desta data em deante, por motivos commerciaes, passa a assignar-se José Alfredo Matheus da Fonseca.

Rio de Janeiro, 27 de março de 1912. — *José Alfredo Matheus da Fonseca.* 2248

Caixa Beneficente Operarios do Lloyd Brasileiro

Convidamos os srs. socios quites a reunirem-se em assembléa geral, no dia 31 do corrente, á 1 hora da tarde, á rua da Gambôa 140, de accordo com o artigo 112 dos estatutos, para liquidação da Caixa.

Capital, 26 de março de 1912. — *A directoria.* 2253

Congregação dos Filhos do Trabalho D. Carlos 1º Rei de Portugal
SECRETARIA, RUA SENADOR EUZEBIO 252 — EDIFICIO PROPRIO

Expediente, dos 12 ás 2 da tarde

Sessão do conselho administrativo, hoje, 27, ás 7 da tarde. — *Antonio Rodrigues*, director 1º secretario. 2185

ILEGIVEL·
MUTILADO

Congregação dos Artistas Portuguezes

SECRETARIA: PRAÇA DA REPUBLICA 61

Expediente, das 9 ás 11 horas da manhã

Hoje, 27, ás 7 horas da noite, sessão do conselho administrativo. — O secretario, *Luiz Alves Vieira.* 2183

A' Praça

Gonçalves Vianna & C., declaram para os devidos effeitos, e a quem possa interessar, que nada devem vencido e que sempre as suas contas foram pagas pontualmente, como de seu dever, quando não descontadas, tendo actualmente saldos existentes em caixa e no Banco do Commercio.

Rio de Janeiro, 26 de março de 1912. — *Gonçalves Vianna & C.* 9105

Sociedade União Protectora dos Retalhistas de Carnes Verdes

RUA LUIZ DE CAMÕES 36

Sessão do conselho administrativo hoje, ás 7 horas da noite. — *José Gonçalves Dias*, secretario.

Centro Beneficente D. Amelia Rainha de Portugal

LARGO DO MACHADO N. 7

Expediente: das 5 ás 7 horas da tarde.

Sessão do Conselho, hoje, ás 7 horas da noite.

Communico aos srs. socios remidos, apenas de mensalidades, que, de accordo com o resolvido, os que estão em debito em mais de cinco annos do beneficio annual, desde que não estejam quites, só terão direito nos soccorros 15 dias depois de sua quitação. — O 1º secretario *Leonardo Rodrigues Pinto.* 2183

Sociedade Maritima de Beneficencia

Edificio proprio. Rua do Livramento n. 66.

Primeira assembléa geral ordinaria.

De ordem do sr. presidente, convido os srs. socios a comparecerem á primeira assembléa geral ordinaria que terá logar no dia 29 do corrente, ás 7 horas da noite, para leitura do relatorio, e balanço geral, eleição da commissão fiscal.

Rio de Janeiro, 27 de março de 1912. — O 1º secretario, *José da Silva Coracino.* 2797

LOTERIA DE S. PAULO

Extracções bi-semanaes

Amanhã Amanhã

30:000$000

Segunda-feira, 8 de abril

50:000$000

Bilhetes á venda em todas as casas lotericas do Estado.

EDITAES

Ministerio da Agricultura, Industria e Commercio

ESCOLA DE AGRICULTURA

Annexa ao Posto Zootechnico Federal, em Pinheiro

De ordem do sr. director faço publico que continúa aberta, até ao dia 15 do corrente, na Directoria Geral de Agricultura e no Posto Zootechnico Federal, sito na estação de Pinheiro, E. F. C. B., no Estado do Rio de Janeiro, a inscripção para os exames de admissão ao 1º anno da Escola de Agricultura, annexa ao mesmo Posto, de accôrdo com o Regulamento que baixou com o decreto n. 8.367, de 10 de novembro de 1910.

Os exames de admissão constarão de portuguez, francez, arithmetica, geographia geral, especialmente do Brasil, historia do Brasil, e serão prestados, a partir do dia 18, perante a mesa examinadora nomeada pelo sr. ministro na fórma do artigo 41 do Regulamento que baixou com o decreto acima citado, a qual funccionará na Secretaria de Estado.

A inscripção para exame de admissão poderá ser feita mediante procuração.

Os alumnos que tiverem o 3º anno do curso gymnasial poderão ser matriculados, prestando apenas o exame de historia do Brasil.

Os requerimentos para admissão deverão ser apresentados á Directoria Geral de Agricultura ou ao sr. director do Posto Zootechnico Federal, acompanhados dos documentos que justifiquem as condições dos candidatos á matricula.

De accôrdo com a resolução do sr. ministro, o prazo para a matricula fica prorogado até ao dia 27 do corrente.

Para a matricula no 1º anno são exigidas as seguintes condições:

1º) certidão de edade ou documento equivalente, que prove ter o candidato a edade minima de 17 annos e maxima e 21;

2º) attestado de vaccinação e revaccinação;

3º) certificado de que não soffre de molestia contagiosa ou infecto-contagiosa;

4º) exame de admissão ou certificado do 3º anno do curso gymnasial com additamento do exame de historia do Brasil;

5º) indicação dos titulos ou diplomas que possuir;

6º) identidade de pessoa.

A prova de identidade será feita por meio de attestação escripta do lente da Escola, da mesa examinadora ou de pessoa conhecida.

Os alumnos contribuintes pagarão, quanto internos, 15$000 no acto da matricula e 800$000 em quatro prestações; e quanto externos 15$000 no acto da matricula e 100$000 em quatro prestações, durante o anno lectivo.

As prestações acima referidas, excepto a matricula, poderão ser pagas mensalmente, tratando-se de filhos de agricultor, criador ou profissional da industria rural, ou funccionario publico que provem impossibilidade de fazer por outro meio as referidas contribuições.

Secretaria da Escola de Agricultura, annexa ao Posto Zootechnico Federal, 11 de março de 1912. — Secretario-bibliothecario, *Ataliba Corrêa.*

Edital

MINISTERIO DA AGRICULTURA, INDUSTRIA E COMMERCIO

Escola de Agricultura

(Annexa ao Posto Zootechnico Federal, em Pinheiro)

De ordem do sr. presidente, são chamados, hoje, ás 10 horas da manhã os candidatos á matricula, seguintes:

Francez e arithmetica

Heitor de Assumpção Santiago.

Historia do Brasil

Jayme Bernardes Cotrim.
Eduardo Claudio da Silva.
Bernardo da Silva Ojeda.
Irom da Rocha Lima.
Gabriel Nogueira de Quadros.
Manoel Mendes Franco.
Henrique Motta.
Alfredo Pinheiro.

Arithmetica e geographia

Cesar Salamonde.
Antonio Barretto.
Alcides de Oliveira Franco.
Carlos Alberto Gonçalves.
Mileto Alvares de Souza Coutinho.
Tancredo Cypriano de Barros.

Sala da commissão examinadora, no Lyceu de Artes e Officios, 27 de março de 1912. — *Affonso Campos*, secretario da commissão.

Departamento da Administração da Guerra

REPARTIÇÃO DE COSTURAS

São convidadas as costureiras [illegible] ... Departamento da Administração, 26 de março de 1912. — *Aniceto de Souza*, 1º official.

Società Italiana di Navigazione

Navigazione Generale Italiana-Lloyd Italiano-La Veloce-Italia

SAIDAS PARA A EUROPA

PRINCIPESSA MAFALDA: 30 de Abril e 18 de Junho

PRINCIPE UMBERTO	2 de Abril	CORDOVA	15 de Maio
SAVOIA	11 de »	BOLOGNA	8 de junho
ARGENTINA	24 de »	PRINCIPESSA MAFALDA	18 de »
PRINCIPESSA MAFALDA	30 de »	BRASILE	30 de »
SIENA	13 de maio	PRINCIPE UMBERTO	21 julho
PRINCIPE UMBERTO	21 de »	ITALIA	18 de »

SAIDAS PARA O RIO DA PRATA

ARGENTINA	9 de abril	PRINCIPESSA MAFALDA	15 de abril
INDIANA	11 de »		

SAIDAS PARA A EUROPA

O RAPIDO PAQUETE

CORDOVA

Sairá no dia 30 do corrente, para **Barcelona e Genova.**

O ESPLENDIDO PAQUETE

ARGENTINA

Sairá no dia 9 de abril, para **Santos e Buenos-Aires.**

Os mais rapidos e luxuosos paquetes que navegam entre a Europa e o Brasil. Apposentos e camarotes de luxo, de 1ª e 2ª classe; esplendidas accommodações para 3ª classe. Telegrapho Marconi, ascensores electricos, jardins de inverno etc. etc.

Para cargas, com o corretor sr. Campos, á rua Visconde de Inhauma 84.

Para passagens e outras informações, dirigir-se á SOCIEDADE ANONYMA MARTINELLI.—**RUA PRIMEIRO DE MARÇO N. 29. SAQUES E CAMBIO.**

LLOYD BRASILEIRO

SOCIEDADE ANONYMA

Vapores a sair:

Maranhão Linha do Norte. Sairá no dia 30 do corrente ás 10 horas da manhã, para os portos do norte, até Manáos.

Alagôas Linha do norte. Sairá no dia 6 de abril, ás 10 horas da manhã, para os portos do norte, até Manáos.

SIRIO Linha do Rio da Prata. Sairá no dia 2 de abril, á 1 hora da tarde, para Montevidéo, com escalas.

JUPITER Linha do Rio da Prata. Sairá no dia 9 de abril, á 1 hora da para Montevidéo, com escalas.

LLOYD BRASILEIRO — AVENIDA CENTRAL 2, 4 e 6

Editaes

FACULDADE DE MEDICINA DO RIO DE JANEIRO

Inscripção para os exames de 2ª época de 1911

De ordem do sr. dr. director, faço publico que a inscripção para os exames de 2ª época do anno lectivo de 1911, de accôrdo com o Regulamento de 1901, estará aberta, nesta Secretaria, de 20 a 25 de março do corrente anno, em que será encerrada, ás 2 horas da tarde.

Secretaria da Faculdade de Medicina do Rio de Janeiro, 12 de março de 1912. — Dr. *Brito Silva*, sub-secretario.

FACULDADE DE MEDICINA DO RIO DE JANEIRO

Inscripção de matricula

De ordem do sr. dr. director, faço publico que a inscripção para a matricula nos differentes cursos desta Faculdade, de accôrdo com o disposto no art. 63 da Lei Organica do Ensino Superior e do Fundamental da Republica, approvada pelo decreto n. 8.659, de 5 de abril de 1911, estará aberta, nesta Secretaria, do dia 15 ao dia 31 de março corrente, em que será encerrada, ás 3 horas da tarde.

Secretaria da Faculdade de Medicina do Rio de Janeiro, 12 de março de 1912. — Dr. *Brito Silva*, sub-secretario.

AVISOS MARITIMOS

LLOYD REAL HOLLANDEZ

Linha para o Brasil e Rio da Prata

Saidas para a Europa

ZEELANDIA	28 de março
HOLLANDIA	18 de abril
FRISIA	9 » maio
ZEELANDIA	30 » »
HOLLANDIA	20 de junho
FRISIA	10 de julho

Saidas para o Rio da Prata

HOLLANDIA	1 de abril
FRISIA	22 » »

O RAPIDO PAQUETE HOLLANDEZ

Zeelandia

Sairá no dia 28 do corrente, para **Lisboa, Leixões (via Lisboa), Vigo, Boulogne s/m, Dover e Amsterdam**

Camarotes de luxo, 1ª classe, classe intermediaria e esplendidas accommodações para a 3ª classe

Os vapores hollandezes são os melhores e os mais confortaveis que tocam no Brazil.

Em construcção os rapidissimos paquetes **Gelria e Tubantia** de 20,700 toneladas de deslocamento

Para passagens e mais informações, dirigir-se á Sociedade Anonyma **MARTINELLI.**

29 - Rua Primeiro de Março - 29

SAQUES — CAMBIO

Companhia Nacional de Navegação Costeira

Serviço bi-semanal de passageiros entre o Rio de Janeiro e Porto Alegre, com escalas por Santos, Paranaguá, S. Francisco, Florianopolis, Rio Grande e Pelotas.

O PAQUETE

Itapacy

Com excellentes accommodações para passageiros de 1ª e 3ª classes, sairá para **S. Francisco, Rio Grande, Pelotas e Porto Alegre**

Hoje, quarta feira, 27 do corrente, ao meio dia.

Valores pelo escriptorio, hoje 9, até ás 10 horas da manhã.

Cargas e encommendas no armazem n. 13, no Cáes do Porto.

Para passagens e mais informações no escriptorio de

Lage Irmãos

23 Rua do Hospicio 23

ANNUNCIOS

Roda da fortuna

DERAM HONTEM

Antigo	171	Porco
Moderno	806	Aguia
Rio	491	Urso
Saltando		Touro
Garantia		210

DA' HOJE, PELA CERTA

Por 25$000!

Um lindo terno de casemira americana, de côr, para menino

A ALFAIATARIA GUANABARA

O celebre 34 da rua da Carioca;

O povo deve saber e não esquecer que a **Bananose**, farinha de banana madura, privilegiada, é o **melhor alimento** para creanças, doentes, pessoas fracas ou edosas, dyspepticos, neurasthenicos, tuberculosos para as amas de leite, etc. Experimentar a **Bananose** é adoptal-a para sempre. Interrogae, a respeito, o vosso medico. A **Bananose** foi premiada com **medalhas de ouro** em Bruxellas, em Buenos-Aires e em Turim. A **Bananose** vende-se em todos os armazens, drogarias, etc., e no deposito á rua Sete de Setembro n. 96.

BAHIA

N. 200

Rio—26—3—912

TALQUINA o melhor pó de toilette, unico inoffensivo, o mais efficaz contra espinhas, cravos, pannos, manchas broloejas assaduras, etc. A **Talquina** assetina em poucos dias a peior pelle. A venda nas boas perfumarias e drogarias.

Premiada com medalha de ouro na Exposição de 1908.

DENTISTA

DR. ALBERTO TORNAGHI

Gabinete com todos os apparelhos electricos, os mais modernos e aperfeiçoados. Dentaduras sem chapa, extracções sem dôr. Concerto de dentaduras em 5 horas.

Consultas **das 7 da manhã ás 5 da tarde e das 7 ás 9 da noite.**

Trabalhos garantidos. Preços razoaveis. **Pagamentos em prestações.**

33-Praça Tiradentes-Telephone 193

A ESPERANÇA

N. 327

Rio, 26—3—912.

S. Federal

015

Rio—26—3—912

A MINEIRA

N. 915

Hoje, ás 7 horas

Estrella do Destino

002

ALMANACK

DO

"Correio da Manhã"

Para 1912 - 1º anno

contendo uma escolhida parte literaria e copiosa secção de informações commerciaes e geraes.

A' venda neste escriptorio—Preço 3$000—Gratis aos assignantes.

Agave Paranaense

3836

Companhia I. Brasileira

9140

A Auxiliadora

2138

S. U. Popular do Brasil

978

Rio 26—3—912.

IMPOTENCIA

Mysteriosa cura radical, sem dar remedio para tomar, não influindo a edade; só não fica bom quem não quer; na rua General Camara n. 162, 1º andar — M. Carvalho. 3931

CALLISTA

JORGE WINKELMANN

96, rua Sete de Setembro, 96

Atelier Esperança

de chapéos para senhoras e creanças; tambem reforma, enfeita com arte e perfeição; tem grande sortimento de artigos para chapéos por preços modicos. Largo de S. Francisco de Paula n. 40, ao lado d'A Brasileira.

Casa para negocio

Traspassa-se um contrato de uma casa para negocio, proximo ao largo do Matadouro, ponto de bondes de 100 réis; informa-se, por favor, com o sr. Silva á rua Mariz e Barros n. 113.

ALVARO

Não. LEIA AMANHÃ

Chauffeurs

Para automoveis de cargas; precisa-se na rua do Rezende 147. 1798

Leilão

PREDIO E MOVEIS

Vendem-se hoje, ás 5 horas da tarde, pelo leiloeiro S. Cerqueira o magnifico predio assobradado em canto de jardim, sito á rua do Riachuelo 313, e os ricos moveis de imbuhya, peroba, pianos, pianolla, cofre, quadros, cortinas, tapetes, etc. 2126

Automovel

Vende-se por menos do custo por motivo de viagem á Europa, um automovel *double-phaeton*, 7 logares, modelo 17, de 45 H. P., completamente novo, retirado da Alfandega no dia 12 do corrente, com licenças pagas por um anno. Tratar na rua do Rosario 120, sobrado, com Moraes Junior. 2101

M. F.

Alecrim

Cidade Nova

Compra-se, preferivelmente na rua de Sapucahy, ou immediações, um predio, velho ou novo, precisando ou não de concertos, espaçoso e com sufficiente fundo. Compra-se tambem terreno de não menos de 7 metros de frente, com bastante fundo. Offerta ao sr. Polver, 35, rua Primeiro de Março.

Cachorras de luxo

Vende-se com um anno e pouco, raça Lulu pomerani, segundo tamanho. Preço minimo 100$; para ver e tratar na rua Salgado Zenha n. 34. 1767

Sala

Aluga-se uma para senhor de compromisso em casa de senhora de edade, só de confiança e discreção. Cartas nesta redacção a C. C. C.

Feliciana Lucoa

Pede-se aos bons corações uma esmola para a sua manutenção e de seus dois netinhos. Esta redacção presta-se a receber qualquer obulo, ou em sua residencia, á rua S. Francisco Xavier n. 169, casinha n. 4.

Subscripção

Uma infeliz viuva, pobre e doente, implora aos bons corações uma esmola, por caridade, para se poder tratar. Podem enviar para esta redacção, a Maria Magdalena.

PERNA QUASI DECEPADA

DOIS ANNOS DE TORTURAS!

A senhorita Augusta Krolow, de 17 annos, soffria de ulceras syphiliticas na perna direita, ha 2 annos, quando, desesperada, pediu a seu pae, Franz Krolow, para usar o *Elixir de Nogueira*, do pharmaceutico chimico Silveira, ficando curada com poucos frascos.

Esta declaração está com a firma reconhecida.

Vende-se nas boas pharmacias e drogarias desta cidade.

Casa matriz — Pelotas — Rio Grande do Sul — Caixa postal 66.

Deposito geral e casa filial — Rua Conselheiro Saraiva 14 e 16 — Caixa postal 148 — Rio de Janeiro.

Pelo amor de Deus

Pede uma esmola ás caridosas almas, a pobre e desamparada viuva cega, Anna Amaral, com 60 annos de edade. Esta redacção presta-se a receber qualquer esmola, onde a pobre velhinha virá buscar.

A. F.

Tangerina

Para hoje

Encontra-se nos matos

Cabellos e Massagens electricas

MME. OLIVEIRA tinge cabellos só a senhoras, particularmente, com seu preparado completamente inoffensivo e composto só de vegetaes.

Não suja roupas nem impede de lavar a cabeça. Garantido por quatro mezes. Mudou-se da travessa do Ouvidor, para Avenida Mem de Sá n. 113. Bondes da Lapa e de Silva Manoel.

Aluga-se

Aluga-se moveis em boas condições. Casa Progresso. Rua do Riachuelo 7. 2106

Vende-se

Vende-se a casa da rua Antonio de Padua n. 41 (estação do Sampaio), com commodos para familia regular, com muito terreno, jardim, etc.; para ver, na mesma rua, e tratar rua Diamantina 33. 1271

Ratazanas, baratas e ratos

Destruição infallivel com a PASTA PHOSPHORADA STEINER — Drogaria do Povo. — Rua S. José n. 61. Vidro 1$500.

Elegancia e belleza em rostos femininos

Extirpação radical de pennugens no rosto, manchas sardas e de qualquer defeito na pelle; pinta os cabellos com perfeição, trabalhos scientificos modernos, por meio de massagens manuaes e electricas. Possue um preparado que faz desapparecer completamente as espinhas, restituindo a importancia de seu custo si o resultado não fôr satisfactorio.

Rua Frei Caneca n. 8, sobrado

Fabrica de luvas

A Porta Larga — Sortimento completo de luvas fio de Escocia, seda, algodão, etc., leques, perfumarias, bijouterias e objectos para presente — Largo de S. Francisco de Paula n. 4. Lava-se luvas.

Roupa branca para senhoras e creanças

MAISON ROUGE

R. Theatro n. 37

Dr. Rodrigues Alves

Com o retrato do illustre brasileiro a Livraria Magalhães expoz á venda blocks com 100 folhas de superior papel a 1$500, na rua Julio Cesar, antiga do Carmo.

HYDRÓL

Fórmula do acreditado especialista Dr. Leonidio Ribeiro. Poderoso resolutivo empregado nas hydroceles, hematoceles, sarcoceles, varicoceles e tumores de qualquer natureza. Infallivel nas orchites, rheumatismo, nevralgias e colicas das creanças.

Pharmacia Mello: Rua da Constituição n. 13.—Rio de Janeiro.

Glaxo

O proprio leite materno.

Um verdadeiro assombro na alimentação das creanças.

Não devem hesitar as mães e chefes de familia. Mais de um milhão de creanças estão sendo creadas com o Glaxo.

DEPOSITO GERAL

na casa

Avenida Central 119

A' EXPOSIÇÃO

Angelica

Torna o rosto branco instantaneamente, a pelle avelludada, tira as sardas, manchas e rugas. Conserva o pó de arroz e impede que o rosto se torne gorduroso. A' venda nas casas Hermanny, Bazin e principaes perfumarias.

RODO

Vende-se por atacado 30 e 60 grammas — 7 de Setembro, 94.

Leitura de romances

Recebem-se assignantes, a 3$000 mensaes; distribue-se gratuito o catalogo, na rua dos Andradas 71, teleph. 3.890.

Mme.

FONSECA

previne ás suas amigas e freguezas que acaba de contratar para o seu atelier de colletes a rua do Ouvidor n. 148, a conhecida colleteira

Mme. Moutauriol

SANTAL SALOLÉ LACROIX

BLENNORRHAGIA GONORRHÉA

Molestias da BEXIGA e dos RINS

PARIS, 31, Rue Philippe de Girard.

Em todas as principaes Pharmacias e Drogarias.

CONSULTAS de MOLESTIAS INTERNAS

DR. LUNA FREIRE, docente de *Clinica medica* da Faculdade, com grande tirocinio no tractamento das doenças internas (*systema nervoso, coração, pulmões, e rins*), dá *Consultas*, ás 3 horas, em seu gabinete, á rua Rodrigo Silva n. 5. Telephone n. 2.271.

Partos, molestias de senhoras e creanças

Dr. B. Ribeiro de Castro, da Maternidade de Laranjeiras, substitue o dr. Candido de Andrade, actualmente na Europa. Consultas de 2 ás 4 horas da tarde, em sua residencia, ás segundas, quartas e sextas e na rua da Assembléa 34, ás terças, quintas e sabbados, ás mesmas horas.

Objecto de estimação

Perdeu-se domingo, 24 do corrente, á noite, na rua Haddock Lobo, entre Estacio e rua da Luz, até a esquina da de Itapagipe, uma medalha de ouro com guarnição de diamantes (Camafeu). Pede-se a quem tiver achado, a fineza de entregal-a á rua Barão de Itapagipe n. 38, que será generosamente gratificado.

Bom emprego de capital

Aluga-se uma casa rendendo 230$; na rua Francisco Manoel 81, por onze contos; trata-se á rua S. Pedro 118. 2042

CARNAVAL

Alugam-se janellas para os tres dias do proximo Carnaval, no melhor ponto da cidade, á rua da Uruguayana n. 1, em frente ao largo da Carioca, e ás ruas da Uruguayana e da Carioca, lados ambos da sombra; preço modico; tratar-se no sobrado n. 3, moderno. 1725

Bordados

Matiz, á mão e machina, seda, lã, froco, ensina-se e tomam-se encommendas; rua Silva Jardim n. 10, sobrado. 2147

JULIETA E EMILIA

Pedem, pela Paixão e Morte de N. S. Jesus Christo, um obolo. Velhas, doentes e sem ninguem por si, agradecem a todos, em nome do bom Deus, as esmolas que receberem, por intermedio da administração desta folha.

Motor a vapor

Vende-se um pequeno motor, feito com toda segurança e capricho, proprio para mover pequenos machinismos em presepios ou ventilador, trabalhando a carvão Cardiff ou vegetal, servindo tambem para estudos de quem tiver gosto para a arte de machinista; vende-se barato para ver e tratar, á rua Capitolino n. 20, estação do Rocha.

Aos bons corações

Angela Pecoraro, viuva, de 85 annos de edade, paralytica e cega de ambos os olhos, sem meios de subsistencia, implora dos corações bem formados, pela sagrada paixão de Jesus, um obolo, que suavise as agruras de sua velhice.

Que Deus proteja e illumine os generosos que velam pela pobreza.

Esta redacção recebe por caridade, qualquer donativo que lhe seja enviado.

DROGARIA MATTOS

Meus olhos se tornaram claros vigorosos e brilhantes depois que comecei a usar a "Agua Sulfatada Maravilhosa" de L. Noronha. E' o soberano dos remedios de olhos, cura toda a sorte de purgações de olhos, tira a caspa, a comichão, belidas, as dôres nevralgicas; finalmente, é o grande restaurador da vista, unico premiado na Exposição Nacional de 1908.

Qualquer irritação nos olhos desapparece com a applicação de 1 gotta. Vende-se nas principaes Drogarias e Pharmacias.

AGENTES:

RUA SETE DE SETEMBRO, 81

Tira Manchas

O Electric Japonez tira qualquer mancha, de graxa, pixe, gordura e tinta de oleo, em todos os tecidos de séda, lã e casemira, sem alterar as côres; vidro, 2$500. Casa Postal, Ouvidor 141, e Casa Bazin, avenida Central, 13: Louis Hermanny, Gonçalves Dias, 67, e Casa Cirio, Ouvidor, 183.

Ouro

prata, brilhantes, joias usadas, cautelas do Monte de Soccorro, compram-se, paga-se bem; na rua Sete de Setembro n. 215

O COLLEGIO ALFREDO GOMES

continúa a manter, com o fim de preparar candidatos aos exames de admissão nas escolas superiores, um curso especial, que, aberto desde agosto do anno findo, tem dado os melhores resultados, havendo já sido approvados quasi todos os alumnos, a elle pertencentes perante as mesas examinadoras da Faculdade de Medicina.

DRS. MONIZ FREIRE

Res.: RUA PALMEIRAS 56 (Botafogo)

MARTINS PEREIRA

Res.: CLUB ATHLETICO n. 14.

Escriptorio, rua do Hospicio n. 96 — Consultas da 1 ás 3 e das 3 ás 5.

Clinica Medico Cirurgica, Orthopedia, Syphilis.

FAZENDAS -- MODAS -- ARMARINHO

Visitem a MAISON ROUGE

R. Theatro n. 37

AO MERIDIANO DO RIO DE JANEIRO

Centro Horario do Observatorio

Clubs Relogios Lange

Ouro de 18 kilates

BREVEMENTE

Acceitam-se desde já inscripções

J. Albert

Ex-chefe d'Atelier de la Societé Anonyme d'Horlogerie de Genève (Suisse)

68 Rua Uruguayana 68

RIO DE JANEIRO

Depilol **Pizarro**

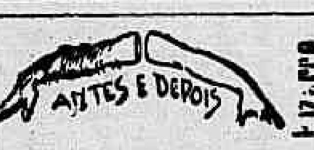

Quéda *infallivel* e INOFFENSIVA dos cabellos, em qualquer parte do corpo, vidro 3$000, pelo correio, 4$000. Rua Sete de Setembro, 81, Hospicio 9 e 18, Andradas 9 e 41, Uruguayana 139 e 139; Orlando Rangel, Avenida Central; Granado, Primeiro de Março 14.

CUIDADO COM OS IMITADORES

Exposição de artigos de occasião-Saldos

Visitem a MAISON ROUGE

R. Theatro n. 37

BOM EMPREGO DE CAPITAL

Vende-se por 30:000$000, na prospera cidade de Campos o bem installado «Café Club», fazendo optimo negocio. O motivo da venda é determinado pela necessidade que tem o proprietario de retirar-se daquella cidade, onde tambem vende o estabelecimento denominado «Taco de Ouro».

Para ver e tratar, com Alvaro de Carvalho, em Campos, Estado do Rio.

OFFICINAS DE COSTURAS--CONFECÇÕES

MAISON ROUGE

R. Theatro n. 37

Curso commercial

Dirigido pelo *professor Diogo Ramires*, ex-guarda-livros perito do Tribunal do Commercio de Lisboa.

Ensina o essencialmente pratico. Habilita muito rapidamente a fazer escripturação e correspondencia commercial, em portuguez e francez.

Externato e internato para os alumnos que desejarem o curso de preparatorios para qualquer escola superior. Rua da Alfandega 120, sobrado.

Cabellos brancos

Si desejaes dar a côr ao cabello quando estiver branco ou desbotado, usae a Agua Indiana que dá a côr progressivamente sem prejudicar a consistencia do mesmo. A Agua Indiana é um producto scientifico, seguro e de effeito infallivel. Vidro 3$, pelo Correio 3$. Na *A' Garrafa Grande* — Rua Uruguayana n. 66.

BLUSAS COSTUMES DE LINHO

MAISON ROUGE

R. Theatro n. 37

Um minuto de attenção

Não jogue fóra o seu chapéo de palha quando estiver sujo. Lave-o com a "Agua Magica", que ficará como novo. Póde ser lavado tres vezes, um chapéo com este preparado, durando, portanto, o triplo do tempo que lhe duraria. Um vidro, 2$000. Rua Uruguayana n. 66.

A Mutualidade - Garantia

3º Sorteio dos Bonus da Renda

Trazemos ao conhecimento dos srs. socios e demais interessados que o 3º sorteio de Bonus de Renda e Credito Popular, do valor inirregalisado de 10$000 cada um, aos juros annuaes de 5 o|o e direito a emprestimo teve lugar no dia 26 de março.

Nesse 3º sorteio foram beneficiados os seguintes titulos:

N. 83,357 com 5:000$000 — n. 12,424 com 3:000$000 — Ns. 100,946, 201,325 com 1:000$000 com 500$000 os ns. 28,958 — 39,797 — 107,853 743,385 com 200$000 — 121617 — 131587 — 151214 — 274,655 — 330,119 — 365,941 — 368,721 — 663,127 — 852,401 — 908,152 com 100$000: — 4850 — 9312 — 18,965 — 28,724 — 42,314 — 58,313 — 64,561 — 110,367 119,675 — 137,962 — 213,185 — 352,827 — 385,991 — 416,454 — 434,886 — 520,816 — 863,755 — 879,308 — 883,481 — 970,332 com 50$000 — 1759 — 7981 — 12384 — 13752 — 23369 — 22481 — 40052 — 42072 — 60425 — 61182 — 71,364 — 74616 — 91381 — 112,314 — 120,341 — 121,689 — 293,794 — 303,458 — 327,916 — 394,625 — 403,201 — 437,912 — 415,781 — 505,391 — 508,943 — 540,150 — 561,364 — 386,733 — 396,504 — 602,306 — 645,303 — 652,968 663,413 — 745,391 — 746,907 — 652,721 — 665,384 — 667,829 — 675,456 — 694,306 — 783,263 — 790,402 — 801,320 — 812,381 — 825,064 — 833,641 — 842,387 — 863,705 — 866,512 — 894,005 — 896,381 — 897,042 — 899,401 — 900,637 — 965,618 — 967,078 — 967,343 — 970,363 — 974,380 — 985,105 com 20$000 — 083,421|30 — 183,421|30 — 283,421|30 — 383,421|30 — 483,421|30 — 583,421|30 — 683,421|30 — 783,421|30 — 883,421|30 — 983,421|30 —

Chama-se a attenção do publico para este modelo systema de economia e acredito popular.

O 4º sorteio dos Bonus de Renda terá lugar em 24 de Abril.

Peçam prospectos da sociedade A' Mutualidade Garantia, com séde rua da Assembléa n. 65. — Rio de Janeiro.

A Directoria

PARA VIVER FELIZ

existe uma condição essencial, é não ter prisão de ventre. Para isto, aconselhamos que tomem Pó Rogé. Com effeito, o uso do Pó Rogé é quanto basta para fazer cessar immediatamente a mais pertinaz prisão de ventre, e dissipa as idéas tristes, as enxaquecas e congestões, que são as consequencias della. Como seu gosto é muito agradavel, as senhoras e as creanças tomam-n'o com prazer. Em uma palavra, purga seguramente, AGRADAVELMENTE e rapidamente.

Por isso, a Academia de Medicina de Paris teve a peito approvar este medicamento, para recommendal-o aos doentes, o que é muitissimo raro. Deita-se o conteúdo do vidro em 1|2 garrafa d'agua. Para as creanças, basta a metade do vidro. O pó dissolve-se por si só em meia hora, bebe-se então. Si quizérem vender-lhes qualquer limonada purgativa em logar do Pó Rogé, DESCONFIEM, É POR INTERESSE e, para evitar todo engano, exijam que o envolucro vermelho do producto tenha o endereço do laboratorio: Maison L. Frère, 19, rue Jacob, Paris. — A' venda em todas as boas pharmacias.

EU ERA ASSIM

Cheguei a ficar quasi assim

Soffria horrivelmente dos pulmões: mas graças ao Jatahy-Prado, o rei dos remedios brasileiros, poderoso remedio contra tosses, bronchites, asthma rouquidão.

CONSEGUI FICAR ASSIM

COMPLETAMENTE CURADO E BONITO

Vendas em grosso e a varejo

Drogaria ARAUJO & MALMO

Rua de S. Pedro n. 82-Rio

Pelo amor de Deus

A viuva Maria Rita, tendo uma filha, por nome Amelia, desde a edade de seis mezes, até hoje que tem 24 annos, nunca andou paralytica do corpo todo. Pede essa pobre mãe pelas cinco chagas de Jesus, uma esmola para lhe manter a si e a sua filha. Engenho de Dentro 82, estação do Engenho.

Nova Escola de Corte

Ensina-se a cortar pelo systema francez, preparando a discipula a executar qualquer figurino. Rua Nova de S. Leopoldo, n. 91 (Machado Coelho). 4153

Gabinete Dentario

DE A. PINHEIRO

Com officina de Prothese annexa, executando todos os trabalhos com a maior perfeição por mais difficil que sejam e pelos systemas mais modernos. Attende-se a chamados a domicilios. Concertos de dentaduras a todo, em cinco horas, por mais quebradas que estejam. Avenida Salvador de Sá n. 56. Telephone n. 850, Villa.

Corações caridosos

Pela sagrada paixão de Nosso Senhor Jesus Christo, uma infeliz viuva, com 68 annos de edade, gravemente doente de molestias incuraveis, sem poder trabalhar e sem arrumo algum, pede uma esmola á caridade dos bons corações, que Deus dará a recompensa. Esta caridosa redacção recebe qualquer esmola para a viuva Santos.

Penha

Vende-se barato para desoccupar logar, uma boa escrevaninha, com dois logares, propria para escriptorio, com gaveta. Rua Quinze de Novembro n. 4, Penha. 2036

Casa mobilada

Aluga-se para familia de tratamento com serviço de mesa, copa e cozinha. Trata-se na rua Affonso Penna n. 74. 2055

Machina

Vende-se uma para fazer cabos de vassouras, de espanadores e outros torneados em generos. Está nova e em perfeito estado; para ver e tratar na rua do Areal n. 23, Serraria Aquino. 2005

Cães de raça

Vendem-se dois filhotes com quatro mezes de edade de raça Ulmer. São duas bellas estampas. Trata-se na rua do Carmo 71, 1º andar, com o sr. Paredes. 2044

Cosinheira

Precisa-se para um casal á rua Carvalho Monteiro 42, H — Cattete. 2075

SOBERBO ARMAZEM

Traspassa-se o da rua do Lavradio esquina da dos Arcos, condições vantajosas, contrato longo, pelo tempo que se combinar.

Trata-se no mesmo com os srs. Barros Paiva & C.

Banco Hypothecario do Brasil

CAPITAL 16.000:000$000

Carteira de credito popular

(Operações bancarias, operações usuaes do commercio e industria, caixa economica, emprestimos sob penhores.

Carteira hypothecaria

(Decretos n. 1026 B de 14 de novembro 1890 e n. 1312 de 10 de março de 1893).

Rua Primeiro de Março, 51

Terreno

Vende-se um grande e bom terreno, na Piedade cinco minutos da estação, canto de rua, tendo por uma rua 50 metros, e por outra 48; tratase na rua da Carioca n. 70, com o sr. Luiz.

ILEGIVEL·

MUTILADO

OS PEQUENOS ANNUNCIOS

de ALUGA-SE, VENDE-SE e PRECISA-SE não excedendo de tres linhas, custam no "Correio da Manhã" 200 réis, por tres vezes

Empregados

ALUGA-SE uma moça para chapeleira ou collectera, cosendo alguma coisa; na rua Fernandes Guimarães n. 95, Botafogo. 2192

ALUGA-SE uma creada para lavar roupa e passar a ferro; na rua General Caldwell n. 54, fim da rua Senador Pompeu. 2173

ALUGA-SE uma moça para coser, em casa de familia séria; na rua Dona Marciana n. 5, casa 7, Villa Salbero. 2197

ALUGA-SE uma boa cozinheira para o trivial; na rua Vinte e Oito de Agosto n. 11, Ipanema. 2223

ALUGA-SE um cozinheiro de forno e fogão, dá fiador da sua conducta; na rua de S. Clemente n. 316. 1993

ALUGA-SE uma mocinha para arrumadeira e copeira, côr branca, afiançada; na rua do Rezende n. 48. 2136

ALUGA-SE uma cozinheira de forno e fogão, para casa de familia de tratamento, levando um filho de dois annos; quem precisar dirija-se á rua Silva Guimarães n. 17, Fabrica das Chitas.

ALUGA-SE uma boa engommadeira de lustre, para casa de familia de tratamento; na rua de S. João Baptista n. 15, Botafogo. 1993

ALUGAM-SE todos os dias, creados afiançados, para todos os serviços; na avenida Gomes Freire n. 35. 2130

ALUGAM-SE cozinheiras do trivial e de forno e fogão, arrumadeiras, copeiras, mocinhas e meninos; na rua General Camara n. 124, sobrado. 1807

ALUGA-SE por 30$ uma perfeita ama secca carinhosa, moça afiançada; na rua General Camara n. 124, sobrado, fundos. 1866

ALUGAM-SE seis cozinheiras, quatro amas seccas, 10 arrumadeiras, e copeiras, quatro meninas e seis amas de leite; na rua General Camara n. 124, sobrado. 2143

PRECISA-SE de uma menina de 12 a 16 annos, para tomar conta de uma creança; na rua Visconde de Itauna n. 285, sobrado. 2217

PRECISA-SE de uma creada que lave e engomme, em casa de pequena familia estrangeira, dormindo no aluguel; na rua Visconde Silva n. 31, Botafogo. 2209

PRECISA-SE de uma menina de 11 a 14 annos, para serviços leves, para um casal sem filhos; na rua D. Carlos I n. 131. 2196

PRECISA-SE de uma cozinheira; na rua Goyaz n. 296, estação da Piedade. 2187

PRECISA-SE de um menino de 10 a 12 annos, para mandados e fazer alguma coisa, prefere-se que o pae ou mãe venha tratar; na travessa Soares da Costa n. 18. 2233

PRECISA-SE de perfeita cozinheira, moça honesta, que durma em casa dos patrões; na rua General Silva Telles n. 65, Andarahy. 2210

PRECISA-SE de uma creada para serviços domesticos leves; na rua Monte Alegre n. 296, sobrado, Santa Thereza. 2186

PRECISA-SE de perfeitas saieiras nos Grandes Armazens de Paris, Largo de S. Francisco de Paula 19 e 21.

PRECISA-SE de [illegible]

PRECISA-SE de bons pintores de lizo; na rua Senhor dos Passos n. 60. 2270

PRECISA-SE de uma menina para ajudar em serviços leves de bom tratamento; [illegible] S. Christovão. 2256

PRECISA-SE de um bom official de torneiro em madeira; [illegible] 2255

PRECISA-SE de costureiras; na fabrica de chinellos; na rua General Camara n. 136.

PRECISA-SE de um menino para todo o serviço de um casal de tratamento; [illegible] Engenho Novo.

PRECISA-SE de uma cozinheira, mulher séria, [illegible]

PRECISA-SE de uma copeira de 13 a 14 annos para casa de pequena familia; [illegible]

PRECISA-SE de aprendizes na fabrica de chinellos; na rua General Camara n. 136. 2290

PRECISA-SE de uma menina para ama secca e demais serviços leves; na rua do Riachuelo numero [illegible]

PRECISA-SE de officiaes [illegible]

PRECISA-SE de uma creada de boa apparencia [illegible]

PRECISA-SE de uma ama secca; na rua Marechal Floriano n. 130, Ouvidor 162. 2203

PRECISA-SE de uma creada; na rua Tres de Maio n. 37, sobrado. 2161

PRECISA-SE de uma mocinha para serviços de casa; na rua Argollo n. 125, em S. Christovão. 2178

PRECISA-SE de bons officiaes de pintor; na rua Francisco Xavier n. 611. 2178

PRECISA-SE de uma menina [illegible]

PRECISA-SE de uma boa costureira, para a familia; [illegible] rua Dr. José Hygino n. 29.

PRECISA-SE de uma moça [illegible] travessa Souza da Costa n. 18, Fabrica das Chitas.

PRECISA-SE de bons ajudantes de costureiras; na rua da Assembléa 123.

PRECISA-SE de bons cozinheiros, saleiras e copeiros; pagam-se bem; na avenida Passos n. 19. 2152

PRECISA-SE de uma cozinheira para pequena familia; [illegible] rua General Camara n. 156, sobrado, fundos. 2253

PRECISA-SE de um rapaz de 16 a 18 annos para serviços domesticos; [illegible] rua General Camara n. 124, sobrado, fundos.

PRECISA-SE de uma creada [illegible] rua Maria José n. 19, Estacio de Sá.

PRECISA-SE de um menino de 12 a 14 annos para serviços domesticos; na avenida Passos n. 94, sobrado. 2156

PRECISA-SE de uma menina de 12 a 14 annos para [illegible] rua do Lavradio n. 101, commodo n. 12. 2134

PRECISA-SE com urgencia, de uma ama secca [illegible] rua Nossa Senhora de Copacabana n. 627

PRECISA-SE de bons officiaes sapateiros para [illegible] rua de S. José n. 17. 2142

PRECISA-SE de uma senhora de edade, para [illegible] em Realengo; [illegible] rua General Caldwell n. 209.

PRECISA-SE de uma mocinha para ama secca; na rua Aristides Lobo n. 137. 2142

PRECISA-SE de uma moça de conducta afiançada para [illegible] rua Marechal Floriano Peixoto n. 3. 2191

PRECISA-SE de um bom chauffeur, pagam-se bem; [illegible] rua do Conde Manoel da Costa Simões, Salva Paiva. 2181

PRECISA-SE de uma boa cozinheira; na avenida [illegible] n. 63. 2260

PRECISA-SE de um ajudante de fogões; na rua de S. Pedro n. 293. 2201

PRECISA-SE de carpinteiros; na rua dos Ourives n. 113, armazem. 2138

PRECISA-SE de uma menina de 13 a 14 annos para [illegible] rua de Bomfim n. 33, moderno.

PRECISA-SE de uma cozinheira; na rua Senador Salvador n. 41. 2251

PRECISA-SE de um menino; na rua General [illegible] 2251

PRECISA-SE de uma copeira e arrumadeira [illegible] 2178

PRECISA-SE de [illegible]

PRECISA-SE de uma cozinheira para pequena familia; [illegible] rua do Visconde de Itauna n. 123, da meia, 2 [illegible]

PRECISA-SE de pedreiros e serventes; na rua Dr. Garnier n. 67, Jockey-Club. 2049

PRECISA-SE para um casal, de uma creada que durma no aluguel; na rua Barão do Bom Retiro n. 19, Engenho Novo. 2033

PRECISA-SE de uma empregada para cozinhar e outros serviços; carta nesta redacção, com as iniciaes A. T. para ser procurada. 2045

PRECISA-SE de uma cozinheira; na rua Voluntarios da Patria n. 355. 2062

PRECISA-SE de uma ama secca de meia edade; na rua Pedro Americo n. 51. 2045

PRECISA-SE de uma cozinheira; na rua do Mattoso n. 18, moderno. 2021

PRECISA-SE de um servente de pharmacia, até 17 annos e que tenha alguma pratica; na rua de Sant'Anna n. 73. 2152

PRECISA-SE de bons carpinteiros, paga-se muito bem; para tratar na rua do Areal n. 23, Serraria Aquino. 2094

PRECISA-SE de um homem portuguez, para pequena chacara com casa, comida e ordenado se tiver melhor serve; para informações com o sr. França, á rua Dr. Lins de Vasconcellos n. 85, botequim, ponto dos bondes de Lins Vasconcellos.

PRECISA-SE de uma arrumadeira e copeira, para casa de familia; na rua de Catumby numero 18. 2018

PRECISA-SE de um rapaz de 15 a 16 annos, desembaraçado, para carregar marmitas e outros serviços. Paga-se 30$ mensaes e comida, e que dê referencias de sua conducta; informa-se na rua de S. Pedro n. 140, sobrado. 1993

PRECISA-SE de uma cozinheira do trivial e que lave alguma roupa; trata-se na rua do Rocha n. 70, estação do Rocha. 1998

PRECISA-SE de uma boa cozinheira, para casa de familia; na rua Senador Furtado n. 39.

PRECISA-SE de uma creada só para cozinhar; na rua Dr. [illegible] n. 168, Maracanã. 1653

PRECISA-SE de dois empregados, sendo um de 13 annos e uma moça até 25. Na rua de Alcantara, 81. 1611

PRECISA-SE de uma cozinheira do trivial; na rua da Candelaria n. 69, 2º andar. 1822

PRECISA-SE na rua do Ouvidor n. 76, 2º, uma menina de 12 a 15 annos mais ou menos ou de 9 annos para tomar conta de creança, paga-se 20$000.

PRECISA-SE de uma creada para todo o serviço de casa de pouca familia (não tem creanças); na rua Victor Meirelles n. 87, estação do Riachuelo.

PRECISA-SE de uma empregada na rua Santo Antonio dos Pobres 18 Encantado.

PRECISA-SE de uma cozinheira; na rua de S. João n. 14, Rocha.

PRECISA-SE de uma menina para pequenos serviços; na rua de S. João n. 14, Rocha.

PRECISA-SE de uma perfeita cozinheira de forno e fogão, que durma no aluguel; na rua Correa de Sá n. 3, em Santa Thereza.

PRECISA-SE de uma mocinha para brincar com creança. Dá-se roupa e algum ordenado; na rua General Camara n. 124, sobrado, fundos. 1808

PRECISA-SE de um pequeno para um gabinete dentario; na rua da Carioca n. 66 e ordenado; na rua Senhor Francisco de Paula n. 6, em frente á Mercadinho das Flores (sobrado). 1799

PRECISA-SE de um official barbeiro para effectivo; na rua General Severiano n. 106.

PRECISA-SE de uma senhora de meia edade, para cozinhar o trivial e ajudar nos serviços domesticos de uma familia de duas pessoas; que durma em casa e que seja de conducta afiançada; na rua da Piedade numero 24, Botafogo.

PRECISA-SE de uma creada para um casal sem filhos; na rua de Catumby n. 43. 1842

Casas, commodos e terrenos

ALUGAM-SE de um a dois commodos, a casaes sem filhos; á rua Santa Christina n. 25, Gloria. 2157

ALUGA-SE só a moços do commercio um bom commodo com janella; na rua das Andradas n. 36, moderno. 2277

ALUGA-SE um bom quarto muito limpo, por 40$, no centro da cidade e perto do commercio, só para moços do commercio; na rua da Misericordia n. 16, segundo andar. 2271

ALUGAM-SE commodos em casa de familia com ou sem mobilia, a moços solteiros ou a casaes sem filhos; na rua da Misericordia n. 48, 2º andar. 2272

ALUGA-SE parte de um chalet em que mora um senhor só, a um senhor do commercio, ou a um casal em boas condições; informa-se com o sr. Nunes, á rua Marechal Floriano Peixoto n. 220.

ALUGA-SE uma casa de familia, um quarto de frente, a moços de commercio ou a casaes decentes; na rua de S. José n. 35, 1º andar. 2270

ALUGA-SE uma boa sala de frente e diversos quartos com pensão, a moços do commercio ou a casal; na rua de S. José n. 17, 1º andar, proximo a Avenida. 2280

ALUGA-SE com ou sem pensão da avenida Beira-Mar, com contracto para todo o anno; trata-se na rua Christovão Colombo n. 4. 2269

ALUGA-SE a casa da rua Villa Bela Antha; na rua Dr. Campos Salles. 2251

ALUGA-SE a pequena familia, a casa da rua Industrial, boa, General Dr. [illegible] n. 94. [illegible]

ALUGA-SE para homens, um bom quarto independente, em casa de familia; na rua do Lavradio n. 93, sobrado.

ALUGA-SE [illegible] n. 2, Pedade.

ALUGA-SE os predios n. 25 da rua Pereira Nunes e n. 54 da rua Bella de S. Luiz, Andarahy, proprios para familia de tratamento; trata-se á rua dos Ourives 38 B, das 3 ás 4 horas.

ALUGA-SE uma sala de frente com pensão, a casal ou a cavalheiros; na rua Senador [illegible] n. 37, sobrado. Não tem mobilia.

ALUGA-SE um commodo a casal sem filhos, em casa de familia; na rua Conselheiro Jobim n. 4, Engenho Novo. 2093

ALUGA-SE um quarto espaçoso, mobilado com pensão, em casa de familia; na rua da Gloria n. 1. 2104

ALUGA-SE um quarto [illegible] com serviço.

ALUGA-SE uma casa para familia com vista para o mar, com pensão; na rua [illegible] na praia da Lapa.

ALUGAM-SE por 26$, 28$, 30$, 32$ e 35$ quartos para rapazes solteiros; na Villa Ruy Barbosa, rua dos Invalidos n. 26.

ALUGA-SE um commodo, á rua Marechal Floriano Peixoto n. 105, proximo do commercio, a uma senhora só, [illegible] 2178

ALUGA-SE por 25$ em casa de familia, um quarto com fundo na cozinha, a senhora só ou a casal, em casa de familia; na rua Souza Freitas, [illegible]

ALUGA-SE uma boa casa com tres quartos, duas salas, cozinha [illegible] rua Maria Luiza n. 3, Bocca do Matto, bondes da Piedade, trata-se com Mme. [illegible]

ALUGA-SE um quarto com duas janellas em casa séria; na rua Dr. Anna Nery n. 263. 2236

ALUGAM-SE sala e alcova sendo sala de janella [illegible] rua Riachuelo n. 331. 2218

ALUGA-SE um commodo, esplendido quarto mobilado, independente, com pensão [illegible] rua do Carmo n. 9, estação de Saavedra. 2282

ALUGA-SE um quarto com gaz e limpeza, em casa de familia; na rua D. Minervina n. 36. 2232

ALUGAM-SE [illegible] Voluntarios da Patria n. 431, sobrado. 2252

ALUGA-SE uma loja para negocio limpo, com luz electrica, propria para alfaiate ou negocio identico; trata-se na rua Bambina 14, 1º andar.

ALUGA-SE um quarto [illegible] rua General Argollo n. 105, em S. Christovão. 2201

ALUGA-SE a um casal sem filhos, uma casa com um bom quarto [illegible] aluguel 60$000. 2193 derno.

ALUGA-SE uma bonita sala de frente, com cama, a rapazes ou pequenas familias; á rua de Mattoso n. 16, Mattoso. 2212

ALUGAM-SE boas quartos bem arejados e com um casal sem filhos. Dá-se quando se convier. Travessa Dr. Araujo n. 16, Mattoso. 2269

ALUGAM-SE bons quartos bem arejados e uma loja de frente, tendo todas as commodidades; na rua D. Luiza n. 65, Gloria. 2108

ALUGA-SE a casa da rua Vidal de Negreiros n. 32; trata-se na rua de Santa Alexandrina n. 119. 2434

ALUGAM-SE commodos mobiliados, com pensão e fornece-se comida a domicilio por preços razoaveis; na Pensão Alliança, rua do Riachuelo 281.

ALUGAM-SE bons commodos mobiliados ou não, a cavalheiros, com todo o conforto; na rua da Constituição n. 55, 1º e 2º andares. 2211

ALUGA-SE a senhoras, um bom aposento, com casa de familia, de tratamento com grande quintal, etc, preço 45$; na rua Francisco Eugenio n. 211. 2208

ALUGA-SE uma casa com tres quartos jardim na frente, grande quintal; na rua de Santo Luzia n. 32, Maracanã. 2206

ALUGA-SE uma casa acabada de construir, com grande banheiro, etc; na rua Miguel Fernandes n. 55, estação do Meyer; trata-se no numero 59, preço 100$000. 2205

ALUGAM-SE ou vendem-se duas casas; na rua Independencia, com grandes quintaes; preço 105$ e 100$; trata-se na rua Sete de Setembro numero 61. 2204

ALUGA-SE um quarto só a senhoras, ou a casal; trata-se no primeiro andar de Riachuelo n. [illegible] 2201

ALUGA-SE uma sala de frente para escriptorio ou consultorio; na rua da Assembléa numero 23. 2189

ALUGAM-SE bons commodos novos, com todas as commodidades; na rua do Senado n. 325.

ALUGA-SE a chacara com cinco quartos, tres salas, bonita vista; rua Morro do Vintem numero 83; trata-se na rua Mariz e Barros n. 43, aluguel 180$000. 2214

ALUGA-SE uma boa casa para pequena familia; na rua da Sé n. 39, Fabrica das Chitas. 3879

ALUGAM-SE confortaveis salas e quartos, com ou sem pensão; trata-se na rua Andrade Pertence n. 4, Cattete. 3704

ALUGA-SE o predio da rua Costa Barros numero 9, casa n. III, com grande quintal, a 80$; informa-se no Cattete, 31. 2083

ALUGA-SE uma sala de frente, independente, a um casal sem filhos ou a pessoa só; na rua Dahlem n. 78, casa n. 4, Botafogo. 838

ALUGAM-SE uma sala e quarto de frente; na rua Maria Flora n. 33, Engenho de Dentro.

ALUGA-SE um esplendido rez-chaussée com todas as commodidades precisas, a um casal sem filhos ou a rapazes que affiancem sua conducta; á rua Marquez dos Santos n. 23, Largo do Machado. 1759

ALUGA-SE uma grande sala e alcova, a casal, por 60$; na rua Goyaz n. 168, em frente á estação do Encantado. 2160

ALUGAM-SE quartos a moços, na rua do Lavradio [illegible] 2150

ALUGA-SE magnifico 1º andar da rua do Cattete n. 93, com tres salas, duas alcovas, dois quartos, cosinha, banheiro; trata-se no proprio. 2150

ALUGAM-SE duas salas e duas alcovas, com entradas independentes; na rua Idalina numero 3, e trata-se na mesma. 2127

ALUGA-SE uma casa de pequena familia, uma casa á rua Sousa Franco n. 4, sendo S. [illegible] antigo Formosa.

ALUGA-SE a casa á rua Pereira Nunes n. 156, com tres quartos, duas salas, banheiro, cozinha, quintal; trata-se no Instituto de Alcantara n. 18 onde estão as chaves. 2158

ALUGA-SE um sobrado pequeno; na rua General Camara n. 209.

ALUGA-SE um bom quarto em casa de familia a moços decentes; na rua Dr. Joaquim Silva n. 47, Meyer.

ALUGA-SE uma sala e um quarto de frente independentes, por 65$, a senhoras só ou casal sem filhos; na rua Dr. Joaquim Silva n. 99, Lapa. 2070

ALUGA-SE um quarto a uma senhora só; na rua Thereza Guimarães n. 6, Botafogo. 2079

ALUGA-SE uma casa nova, á rua Nossa Senhora de Copacabana n. 440, contendo tres bons quartos, dispensa, copa, cozinha, banheiro com agua fria e quente, e optimo quintal. 2078

ALUGA-SE um terreno, proprio para plantação de flores ou hortaliças; na rua Barão de Iguape n. [illegible]

ALUGAM-SE esplendida sala de frente e quartos mobiliados com luz electrica a moços de commercio. Pensão Familiar Colombo. Preço da pensão 14, preço dos banhos de mar, Cattete.

ALUGAM-SE magnificos commodos com luz electrica a casal ou rapazes do commercio ou a senhora só; na rua do Lavradio n. 153.

ALUGAM-SE magnificos commodos com luz electrica, a moços do commercio ou a senhora só; na rua Mariz e Barros n. 23. 1951

ALUGA-SE uma sala de frente, a 1º andar de casa de familia, a um moço do commercio; no largo da Sé n. 28.

ALUGA-SE um quarto independente, com cozinha, a pessoa que trabalhe fóra; na rua General Argollo n. 105, em S. Christovão.

ALUGA-SE um quarto em casa de familia; na rua do Livramento n. 173.

ALUGA-SE uma casa de familia um bom quarto independente, a casal sem filhos; trata-se na rua de S. Pedro n. 50, Praia Paciencia.

ALUGA-SE sem uma sala e um quarto com janella para a rua, com luz electrica; na rua Dr. [illegible] n. 86, moderno; na ladeira do Livramento.

ALUGA-SE uma casa completamente nova, com tres quartos e duas salas; trata-se na rua Barão de Mesquita numero 1193. 2208

ALUGA-SE uma sala com quarto independente, a casal; na rua Senador Dantas n. 4.

ALUGA-SE um grande salão na rua do Lavradio n. 37, sobrado, com dois quartos; trata-se na rua do Monte n. 35, 2º andar. 2208

ALUGA-SE uma linda sala e quartos, juntos ou separados, a moços do commercio, com pensão, em casa de familia, muito perto do mar; na praia da Lapa n. 74.

ALUGA-SE uma casa, perto do trem e bondes, com tres quartos, cozinha, tanque, banheiro, etc., na rua Ercilia n. 52; as chaves no n. 36; trata-se na rua Senador Euzebio n. 10. 2230

ALUGAM-SE duas casas com tres quartos, duas salas, cozinha, etc. [illegible] 2229

ALUGA-SE uma boa casa de familia, uma linda sala mobilada, a pessoas que trabalhem fóra; na rua da Gloria n. 18; trata-se no Riachuelo n. 286.

ALUGA-SE por 125$ a casa da rua Conselheiro Agostinho n. 32; trata-se na rua Barão do Bom Retiro n. 62 (Gagarino).

ALUGA-SE uma sala e quarto, a moços ou casal; na rua do Riachuelo n. 113, moderno. 1716

ALUGA-SE uma boa casa com quatro quartos, grande quintal; travessa Alice n. 8, em São Christovão. 2165

ALUGA-SE uma casa com tres quartos, sala de jantar, tanque, etc., á rua Diogo Cachamby n. 117. 2153

ALUGA-SE um escriptorio, para medico ou dentista, preço 100$; trata-se na rua da Carioca 44, 1º andar.

ALUGA-SE uma sala de frente e quarto, a casal ou rapazes solteiros; rua Costa Bastos n. 24. 1841

ALUGA-SE uma sala e alcova a pessoas decentes; na rua do Senado n. 119, com pensão, 2º andar. 1952

ALUGA-SE no Ipanema, rua Quatro de Fevereiro n. 71, casa com luz electrica, nova, com quatro quartos, duas salas e bom quintal; trata-se na rua Sete de Setembro n. 4. [illegible]

ALUGAM-SE boas salas de frente, com ou sem mobilia, a pessoas do commercio ou a casal sem filhos; na praia do Flamengo n. 84. 2111

ALUGA-SE um espaçoso commodo; na rua do Mattoso n. 132, moderno. 2119

ALUGA-SE uma boa casa á rua D. Marciana n. 98, Botafogo; as chaves encontram-se na mesma rua, esquina da de Oliveira Fausto e trata-se na rua General Severiano n. 26.

ALUGA-SE uma sala de frente; na rua do Lavradio n. 198. 2149

ALUGA-SE a casa da rua Fonseca Guimarães n. 17, em Santa Thereza, está limpa e tem commodos para pequena familia; a chave está no armazem n. 54 da rua Mauá. 2149

ALUGAM-SE dois grandes sobrados; na rua Marechal Floriano n. 195. 2148

ALUGA-SE um bom quarto a moço do commercio, em casa de familia; na praia de Icarahy; trata-se com o sr. Horacio, Casa Edison, Ouvidor 135. 2134

ALUGA-SE um sobrado com tres quartos e tres salas; na rua Camerino n. 34; trata-se na loja.

ALUGAM-SE commodos, á rua das Laranjeiras n. 51, moderno, de 40$ a 55$, com todas as condições de hygiene, luz electrica, grande quintal e agua em abundancia; trata-se com o encarregado.

ALUGAM-SE commodos, á rua General Severiano n. 74, moderno, com todos os requisitos da hygiene, luz electrica, grande terreno e agua em abundancia; trata-se com o encarregado.

ALUGA-SE a casa da rua Bella Vista n. 37, Engenho Novo, por 102$; trata-se na rua Castro Alves n. 36, Meyer. 2046

ALUGA-SE um esplendido e asseado aposento em casa de um casal, a um ou dois cavalheiros do commercio; na rua de S. Christovão n. 138, sobrado, entre o Estacio e largo do Matadouro. 2038

ALUGA-SE um bom sobrado; trata-se na rua do Lavradio n. 31, loja. 2055

ALUGA-SE uma boa casa de construcção moderna, meia assobradada, por 140$; na rua Barão de Mesquita n. 616; as chaves estão no n. 618, e trata-se na rua da Assembléa n. 94.

ALUGA-SE uma boa casa com duas salas, dois quartos e quintal; na rua Dias da Silva n. 9, Meyer, preço 90$; informa-se na esquina Lopes da Cruz, quitanda.

ALUGA-SE por 45$ um bom quarto com janella, tendo electricidade, a uma senhora séria em casa de familia de todo o respeito, asseio e socego; na rua de S. Leopoldo n. 326, sobrado. 2031

ALUGA-SE a um casal que dê referencias de sua conducta, a metade de uma casa. Trata-se á rua Dr. Nabuco de Freitas n. 114.

ALUGAM-SE uma sala e quarto de frente, forrado e pintado de novo, tem todas as commodidades para casal ou rapazes solteiros, junto á Avenida Rio Branco; avenida Gomes Freire numero 25. 2099

ALUGA-SE a casa da rua Duque-Estrada Meyer n. 9, por 154$; as chaves estão na rua [illegible]

ALUGA-SE a cavalheiro, em casa de familia, um quarto, por 45$; na rua Conselheiro Ferraz n. 3. 2060

ALUGA-SE uma excellente casa, propria para familia de grande tratamento, com jardim, pomar, horta, etc., e dois poços bem construidos, [illegible] rua Visconde de Itamaraty n. 18 [illegible]

ALUGA-SE [illegible]

ALUGAM-SE [illegible]

VENDE-SE uma quadra de terreno, a cinco minutos da estação de Anchieta, fazendo frente para quatro ruas, em logar descampado, propria para um bom palacete; não paga emplumentos, mede 78 metros por duas ruas e 190 de cada lado das outras, já tem algumas bemfeitorias, sendo capinzal, pasto e cocheira para animaes; preço seis contos de réis; trata-se com Carlos Zanini, na estação de Anchieta.

VENDEM-SE bons lotes de terrenos, na estação de Anchieta; trata-se na mesma, com Carlos Zanini.

VENDE-SE uma chacara em Jacarépaguá, por 3 contos de réis; trata-se na rua Emilia n. 7.

VENDEM-SE terrenos á rua Prudente de Moraes (Ipanema); trata-se á rua Ipanema n. 77.

VENDE-SE uma boa casa; informa-se na rua Gonzaga Bastos n. 217, Aldeia Campista.

VENDEM-SE tres e um barracão de officina de ferreiro, com pertences de trabalho; a primeira casa tem 3 quartos, 2 salas e cozinha; a segunda, 2 quartos, 2 salas e cozinha, e a terceira, sala para negocio e um quarto, agua encanada, logar de futuro, em frente á estação do Bangú. Trata-se com Porfirio Martins. 2048

VENDE-SE um grupo de duas boas casas, na rua Imperial ns. 174 e 176, principal da estação do Meyer, cada uma com duas salas, dois quartos, saleta, cozinha, banheiro e mais dependencias, jardim na frente, varanda ao lado e bom quintal. Bondes á porta e distante cinco minutos da Estrada de Ferro. Informa-se na de n. 176, até ás 11 horas, ou, por especial favor, com o sr. Francisco das Neves, rua Uruguayana n. 41, casa de frutas. 2043

VENDE-SE uma casa e terreno na rua Emilia, em Inhaúma; trata-se na mesma, com o sr. Manoel de Freitas.

VENDE-SE, na Estrada Real de Santa Cruz, bondes á porta, magnifico predio, com 2 quartos e 2 salas, 15 X 29 e 200, 6:000$. Trata-se na rua Dr. Archias Cordeiro n. 210, Emygdio, das 9 á 1 hora.

VENDE-SE magnifico predio, de solida construcção, á rua Vinte e Quatro de Maio, pertinho da estação do Riachuelo, edificado num terreno que mede 40 metros de frente por 135 de fundos, proprio para uma grande garage ou para outro fim industrial; preço, 55:000$000. Trata-se na rua do Sacramento n. 24, com Rodrigues.

VENDE-SE magnifico terreno á rua Visconde de Abaeté, com construcção solida, medindo 22 X 44, todo cercado de gradil de ferro; preço, 630$ o metro. Trata-se na rua do Sacramento n. 24, com Rodrigues. 2061

VENDE-SE um sitio em Campo Grande, com casa de telha, pomar, agua nascente; para informar na rua de S. Pedro n. 336, sobrado.

VENDEM-SE ou compram-se predios; 250:000$ a 2:000$ sob hypotheca a juros de 8 o/o no centro da cidade, e 9 e 10 o/o ao anno em outros logares, herança; rua Uruguayana n. 33, sobrado, Caetano Louzada. 2037

VENDE-SE, á rua Assis Carneiro ns. 291 a 389 (Piedade), um grande terreno, que mede de frente 315 metros por 220 de fundos 69,000 (quadrados), com grande pedreira em exploração, blocos de pedra para mais de 1.000.000 de parallelipipedos, esplendido logar para olaria, etc. (Já tendo construcções), preço 30:000$; ver, no mesmo, e tratar, na rua Teixeira Pinto n. 190 (Encantado). 4148

VENDEM-SE e compram-se terrenos, predios e sitios; trata-se de negocios forenses, com o sr. Faria, rua da Quitanda n. 56, sobrado, das 10 ás 12. 2870

VENDE-SE por 16:000$ um predio á rua Dr. Nabuco de Freitas; trata-se com o sr. F. Medeiros, Rosario 147, da 1 ás 5.

VENDE-SE o predio da rua José dos Reis, 115, ao lado das officinas do Engenho de Dentro; é bom negocio; ver e tratar, Alfandega, 240.

VENDE-SE o predio moderno da rua Jeronymo Lemos n. 16, perto da rua Costa Pereira, em Villa Izabel. Chaves, para ver e tratar, Alfandega, numero 240.

VENDE-SE uma chacara em Jacarépaguá, por 21:000$; trata-se na rua Emilia n. 7.

VENDEM-SE lindos lotes de terrenos em Irajá, trem e bondes quasi á porta, clima bom, muita agua do rio d'Ouro, a dinheiro e a prestações; trata com o sr. Maia, E. Monsenhor Felix n. 15.

VENDE-SE um elegante predio, assobradado, para familia de tratamento, na Estrada Real de Santa Cruz n. 2.325, Engenho de Dentro, bondes de Cascadura; trata-se no mesmo.

VENDE-SE uma loja de barbeiro, bem afreguezada; o motivo é ter outra casa; trata-se á rua Domingos Lopes n. 209, estação de Madureira. 2161

VENDE-SE na estação de Todos os Santos, á rua Piauhy n. 124, uma excellente casa assobradada, feitio de chalet, com 2 salas, 4 quartos, copa, cozinha, banheiro e o mais necessario, com agua em abundancia, illuminada a gaz, porão habitavel; tem um chalet annexo bastante amplo que poderá ser sublocado: é edificada em um terreno com 22,5 de frente por 92,0 de fundos, é vigamento, é todo de madeira de lei e construido de paredes dobradas. Presentemente está alugada por 150$000, preço 15:000$000; trata-se na rua do Hospicio n. 46 com o sr. Tapioca.

VENDEM-SE as propriedades abaixo; trata-se com Mourão, da 1 ás 4, á rua do Rosario n. 161 ou á rua Souza Franco n. 47, moderno Villa Isabel:

18:000$ um bom predio, em uma das ruas transversaes ao boulevard Vinte e Oito de Setembro, Villa Isabel, 22 ms. de frente por 100 ms. de fundos, com 5 grandes quartos, 3 grandes salas, boa cozinha, um bom porão habitavel e mais dependencias.

19:000$ um bom predio, estylo moderno, em São Christovão, transversal á rua S. Januario, 43 ms. de fundos por 7 ms. de frente, com 2 salas, 3 bons quartos, cozinha, banheiro toda de azulejo, water-closet, etc.

17:000$ uma boa avenida proxima á rua do Mattoso, tendo na frente 3 casas, sendo uma com negocio, e uma entrada com 5 casas nos fundos, rendendo tudo 750$000.

12:000$ um bom predio na estação do Meyer, sobrado, com porão habitavel, 3 janellas de frente com sacadas de ferro, com 2 grandes salas, 3 grandes quartos com janellas para a varanda, e em baixo: 2 salas, dois quartos, cozinha, banheiro, etc.

15:000$ um predio de sobrado, em uma das ruas transversaes ao boulevard Vinte e Oito de Setembro, Villa Isabel, de esquina, tendo por uma rua 46 ms. e por outra 24 ms., tendo em cima: 2 salas e 4 quartos, e em baixo: 2 salas, 3 quartos, etc.

5:000$ um predio á rua Vista Alegre (E. do Encantado), novo, feito moderno, rendendo 50$ mensaes, com um barracão rendendo 23$, e um lote de terreno junto, com 11 ms. de frente por 50 ms. de fundos.

13:000$ um predio á rua Dezenove de Fevereiro (Botafogo), 6m,60 de frente por 27 ms. de fundos, 2 salas, 2 quartos, cozinha, tanque e latrina.

27:000$ uma avenida nova, em uma das ruas transversaes ao boulevard Vinte e Oito de Setembro, Villa Isabel, tendo 4 casas, com escada de pedra, feitio de caracol, com 2 salas, 2 quartos, cozinha, tanque, banheiro e quintal, rendendo 400$000.

13:000$ dois predios á rua General Argollo (São Christovão), sendo o predio da frente assobradado, com 2 janellas de frente, entrada ao lado, com portão de ferro e pilastras de pedra, tendo 2 salas, 2 quartos, cozinha, tanque, etc., tendo nos fundos outro predio assobradado, com uma sala, 2 quartos e mais dependencias.

18:000$ quatro predios formando um grupo, á rua Manoel Victorino (E. do Encantado), 2 salas, 2 quartos, quintal, etc., rende 360$ mensaes.

15:000$ um predio novo, com 2 janellas de frente, 2 salas, 3 quartos, cozinha, banheiro, tanque etc., á rua Thomaz Coelho (Andarahy).

9:000$ um predio á rua Chaves Faria 3 janellas de frente, 2 entradas, com 2 salas, 3 quartos, cozinha, banheiro, tanque, etc., e uma chacarinha.

38:000$ um bom predio á rua Desembargador Isidro (Fabrica das Chitas), 12 ms. de frente por 60 ms. de fundos, centro de terreno, com porão habitavel, com 2 salas, 4 quartos, cozinha, banheiro, tanque, water-closet, etc., tendo no porão os mesmos commodos de cima.

12:500$ um predio á rua Augusto Nunes, Todos os Santos, 25 ms. de frente por 90 ms. de fundos, 2 salas, 3 quartos, cozinha, despensa, latrina etc., tendo em frente á casa um outro chalet.

7:000$ um predio novo, á rua Sanatorio (Cascadura), 11 ms. de frente por 25 ms. de fundos, feito moderno, 2 salas, 2 quartos, cozinha, banheiro, tanque, etc., luz electrica em toda a casa.

10:500$ um bom predio á rua D. Anna Nery (E. do Riachuelo), com jardim na frente, 11 ms. de frente por 90 ms. de fundos, portão de ferro e grade de ferro, 2 janellas de frente, 2 salas, 3 quartos, cozinha, banheiro e mais dependencias, existindo nos fundos um barracão forrado e assoalhado.

12:000$ um bom predio á rua Barão de Cotegipe (Villa Isabel), 11 ms. de frente por 68 metros de fundos, centro de terreno, com 2 salas, 2 quartos, cozinha, banheiro, tanque e mais dependencias.

20:000$ um bom predio á rua S. Francisco Xavier (proximo ao largo de Maracanã) assobradado, 3 janellas de frente e entrada ao lado, 2 salas, 4 quartos, cozinha, tanque, banheiro, um bom quintal etc.

23:000$ um predio assobradado, no centro da cidade, com lojas em baixo.

12:000$ tres lotes de terreno á rua Dr. Prudente de Moraes (Ipanema), 10 ms. de frente por 50 ms. de fundos, 20 annos de isenção de direitos e promptos a edificar; vendendo-se tambem em separado.

3:500$ cada um, 6 lotes de terreno na Aldeia Campista, 12 ms. de frente por 15 ms. de fundos e com frente para duas ruas.

8:500$ um bom terreno á rua Sára, Praia Formosa, 85 ms. de frente por 45 ms. de fundos, prompto a edificar. 2002

VENDE-SE uma casa com bons e bastantes commodos, em uma das ruas transversaes de Botafogo; informa-se na rua Humaytá n. 144, das 10 ás 12 horas do dia. 1784

VENDEM-SE por 4:000$ tres lotes de terreno, no Meyer, entre duas linhas de bondes, com 33 X 66, ou a 110$ o metro. Trata-se á rua Dr. Archias Cordeiro n. 210, Emygdio. 2061

VENDE-SE uma importante fazenda de café, com cerca de 320 mil pés de cafeeiros, todos novos, montada com tudo quanto possa precisar uma fazenda bem organizada, como sejam: machinismos completos, carros, bois, tropa, etc. etc. Boa estrada de rodagem, a 11 ou 12 kilometros da cidade e estação Central. Fructo pendente de 7 a 8 mil arrobas. Tambem se vende uma fazenda annexa, especial para criar, especiaes pastagens e aguadas correntes e abundantes; preço, 22:000$; tem duzentos e tantos alqueires. Informa-se na rua São Francisco Xavier n. 312, das 8 ás 12 e das 4 ás 8 horas, e em Rezende, Estado do Rio, com o sr. Nicolino Gulbot. 1629

VENDEM-SE dois terrenos, com esgoto e agua encanada, por 1:300$000, com 10 metros de frente por 25 de fundos, na rua José de Alencar n. 8 e 10 (Paula Mattos); trata-se na travessa de São Sebastião n. 9, Morro do Castello. 1715

VENDEM-SE por 22:000$ dois predios novos, para negocio, á rua Frei Caneca; rua do Rosario 148, com A. Batalha.

VENDE-SE por 22:000$ um predio na rua dos Andradas; rua do Rosario 148, com A. Batalha.

VENDEM-SE por 100:000$ cinco predios na rua do Hospicio; rua do Rosario 148, com A. Batalha.

VENDE-SE por 35:000$ um predio na rua Dona Luiza, proximo á da Gloria; rua do Rosario n. 148, com A. Batalha.

VENDE-SE por 35:000$ confortavel predio, junto á estação do Meyer; rua do Rosario 148, com A. Batalha.

VENDEM-SE a prestações superiores lotes de terrenos, desde 150$ a 300$, com 12 X 50, tem agua encanada e o preço da passagem é de 100 réis. Linha auxiliar, proximo á estação de Honorio Gurgel. Trata-se nos mesmos terrenos, antiga fazenda da Invernada, com o sr. Henrique Walter.

VENDEM-SE dois lotes de terrenos, logar alto, preço razoavel, para liquidar. Trata-se na estrada da Penha n. 15, com d. Joanna Gomes, estação do Bom Successo de Inhaúma. 1303

VENDEM-SE magnificos lotes de terreno, na rua Francisco Manoel, estação do Sampaio; trata-se na rua Vinte e Quatro de Maio n. 39, moderno, na mesma estação. 4470

VENDEM-SE, na Estrada Monsenhor Felix (Madureira), lotes de terrenos de 150$ a 800$, ou a prestações, conforme se combinar, agua com abundancia, bondes á porta, trem Rio d'Ouro. Trata-se com Luiz A. Machado, Estrada Marechal Rangel n. 438 (venda), e Francisco Guimarães, rua Pedro Americo n. 2 (botequim). 1989

VENDEM-SE dois palacetes novos, de construcção moderna, proprios para familia de tratamento; com quatro quartos, duas salas, copa, privada, cozinha, banheiro, despensa e grandes porões habitaveis; jardim á frente e dos lados e grandes quintaes. Avenida Maracanã, 714 e 716, prolongamento da rua Barão de Mesquita. Trata-se com o proprietario, á rua Frei Caneca n. 30. Não se admitte intermediario. 1548

VENDEM-SE dois predios, ha pouco construidos, um para negocio e outro para familia; estão alugados. Para tratar, rua Barão de Mesquita n. 833, armarinho, Andarahy. 2249

VENDEM-SE em Maxambomba terrenos com 20×250 e 20×400 a 250$ e 300$; 17×55 a 400$; 11×80 a 200$; 11×100 a 150$; 10×50 a 250$; retirados da Estação, 12, 5, 3 e 2 minutos. Construcção livre, agua encanada do Rio Douro. Passagem de 1ª 600 réis, de 2ª 300. Trens por dia 24. Ver e tratar aos domingos e feriados, com Corrêa Dias, no Armazem Central; informações ás segundas, quartas e sabbados das 4 ás 5 da tarde; rua Senador Euzebio, 94, com o mesmo.

VENDE-SE por 10 contos uma boa chacara, a cinco ou seis minutos da estação de Cascadura ou bondes; casa com tres salas, cinco quartos, com 22 metros de frente e com 69 de fundos, com pomar e jardim; trata-se com o proprietario, á rua Francisco Xavier 312, das 8 ás 12 e das 4 ás 8 horas.

VENDE-SE, na Muda da Tijuca, esplendido lote de terreno, com 10 1/2 metros de frente por 15 de fundos, situado á rua Garibaldi, esquina da de Pinto Guedes; tratar com Simões, á rua Visconde de Inhaúma n. 81, 1º andar, das 3 ás 4 da tarde.

VENDE-SE por 15:000$ uma linda chacara com cem mil metros quadrados de superiores terrenos, casa de morada, dita para empregados, capinzal, agua encanada do Rio Douro, isenta de pagamento por cinco annos, grande pomar novo, avaliada a fruta que está no pé em 4:000$, e com mais dois annos dará no minimo dez contos por anno, em laranja e limão; 15 minutos a pé de uma estação dos suburbios da Central; logar muito saudavel, como se poderá ver na grande familia que habita a casa. Informações com o sr. Britto, rua Gonçalves Dias n. 85, sobrado.

VENDEM-SE lotes de terrenos, com casas de madeira, a prestações de 30$ mensaes, ou simplesmente terrenos e sitios com pomar, suburbios da linha auxiliar, estação de Andrade Araujo; trata-se com Benigno Armada. 3455

VENDEM-SE lotes de terreno a 300$ e a 500$ a dinheiro á vista ou em prestações; trata-se á Cancella n. 38 no Rio das Pedras, com o proprietario todos os dias, das 8 ás 12 da manhã.

VENDEM-SE E COMPRAM-SE os melhores predios e terrenos aqui da capital, e dá-se qualquer quantia sob hypotheca rapidamente e a juros desde 8 %, conforme a localidade. Negocio sob o maximo respeito; na rua da Quitanda n. 63, 1º andar, com J. G. Dirt, que attende a chamados por escripto ou pelo telephone: Central 339.

VENDE-SE uma casa com bastante terreno, e dá boa renda. Preço 13 contos; trata-se com o dr. Olavo, rua Sete de Setembro n. 110.

VENDE-SE por 11:000$ uma pittoresca vivenda com 50 metros de comprimento, em terreno alto com arvores fructiferas, banheiro e chuveiro e outras dependencias, proximo á estação de Honorio Gurgel, linha auxiliar; trata-se na Invernada, no mesmo predio, com o sr. H. Walter.

VENDE-SE o magnifico terreno á rua Eleone de Almeida, junto ao n. 32, em Catumby. Póde ser visto, e trata-se na rua da Alfandega 134, sobrado, com A. Nunes. 4180

VENDEM-SE duas casas novas, apalacetadas, tendo uma dois quartos, duas salas e um quarto para creado, e gaz, e a outra, duas salas e um quarto, com varandas dos lados, porões, fogão economico, tanque e grande terreno todo cercado de arame de tela, e casinhas, agua com fartura; á rua Tavares ns. 111 e 113, estação do Encantado. 47

VENDEM-SE bons sitios no melhor local de Jacarépaguá; para mais informações na Barra Velha n. 143, na mesma freguezia (Juca do Rio).

VENDEM-SE: por 19:000$, predio assobradado edificado num terreno de 8 X 56, na rua Paulino Fernandes n. 23; 19:000$, predio novo, na rua Muratori; 40:000$, avenida nova, no Engenho de Dentro, renda mensal 900$; 70:000$, predio e loja com negocio, na rua Senador Euzebio; 20:000$, predio assobradado, na rua Visconde de Itaúna; 21:000$, predio de sobrado e loja, de morada de familia, proximo á rua Machado Coelho; rua Uruguayana n. 33, sobrado, Caetano Louzada. 2050

VENDEM-SE: por 7:000$, dois predios, na rua Alfredo Reis, no Engenho de Dentro; 23:000$, dois predios novos, proximos á rua Barão de Mesquita; 18:000$ e 8:000$, predios na rua Independencia, em Icarahy; 15:000$, predio em São Domingos; 11:000$, predio na estação do Sampaio; 11 m. X 100 na rua Barão de Mesquita; 10 m. X 50 na rua Garibaldi, na Muda da Tijuca, e outro proximo, de 40 m X 50; rua Uruguayana n. 33, sobrado, Caetano Louzada. 2050

VENDE-SE um lote de terreno com 22×39 na rua Bernarda, estação do Encantado. Preço 1:200$000; Trata-se no escriptorio desta folha com A. Soares.

VENDE-SE uma casa com uma sala e um quarto e cozinha, bem construida, paredes dobradas com um terreno de 44 por 40 metros de comprimento; preço modico; perto de bondes. Informa-se na rua José Bonifacio n. 80. Preço modico. 1823

VENDE-SE importante chacara, bom pomar de laranjeiras e fruteiras de conde e muitas outras plantações, capinzal e pasto cercado, boa casa de morada, agua do rio d'Ouro, enorme terreno, logar saluberrimo, distante tres minutos da estação de Maxambomba; para ver e tratar na mesma, com o proprietario, Caspar José.

VENDEM-SE lotes de terrenos á rua Mauá, proximo á capella, no Meyer; para informações [illegible] Soares.

VENDEM-SE, compram-se e hypothecam-se predios; na rua do Rosario n. 147, telephone n. 1.390, F. Medeiros.

VENDE-SE um bom terreno, prompto para edificar; informa-se na rua Miguel Fernandes n. 59. 1654

VENDE-SE um bom piano de autor allemão, cepo de metal e armação de ferro, e cordas cruzadas, de pessoa que se retira para fóra; preço barato; rua Sete de Setembro n. 233.

VENDEM-SE bons lotes de terrenos, na estação de Anchieta, promptos a receber edificação, a 250$ e 300$; não pagam emolumentos. Trata-se com Carlos Zanini, na estação de Anchieta.

Diversos

ALUGAM-SE novos ternos de casaca e sobrecasaca, na rua do Hospicio 222, sobrado, esquina da avenida Passos, 20, lado do dentista.

A antiga perfumaria "A' Garrafa Grande", tem uma garrafa de grande formato ás vistas do publico, pendente da sacada do predio em que se acha, á rua Uruguayana n. 66, sendo por isso muito facil não se deixar enganar.

ALUGAM-SE portas para os dias de Carnaval, no melhor ponto da Avenida Rio Branco; trata-se na rua General Camara n. 131, loja. 1619

ALUGA-SE, a quem soffrer syphilis de qualquer especie, a Hemaphilina. Cura certa. Deposito: Granado & C.

ANTES de comprar o remedio aconselhado saiba o preço da drogaria André, á rua Sete de Setembro, junto á Cathedral.

A VIUVA BERNARDA pede um obolo aos bons corações, para sua manutenção, acha-se enferma, com 71 annos de edade, sem recursos de especie alguma. Queiram por favor envial-os á gerencia desta folha.

A VELHA FELICIANA, soffrendo de molestia incuravel, sendo extremamente pobre, pede uma esmola pelo amor de Deus e por alma dos seus parentes, nos bons corações que tenham pena de quem soffre, com edade de 74 annos, sem auxilio. Pódem entregar nesta redacção qualquer obolo que ella se presta a entregar.

A'S almas bondosas pede a viuva Carlota, com cinco filhos, todos pequenos, moradora á rua do Livramento n. 179, fundos, roga pelo amor de Deus Nosso Senhor, um obolo, pequena migalha que venha minorar a sua triste sorte. Deus pagará com a sua protecção a quem se compadecer da sorte da pobre Carlota.

A senhora M. B. que annunciou fazer algum serviço e coser, queira apresentar-se á rua dos Araujos n. 42, para empregar-se, se convier.

AUXILIADORA MEDICA, rua dos Andradas n. 85, esquina da General Camara, dentistas, medicos e medicamentos, mediante 2$ mensalmente. Direito immediato, de accordo com o regulamento.

AULAS e lições particulares de portuguez, francez e inglez, por preços modicos (methodo Berlitz). Dirigir-se a Vieira de Castro e Rodges Sherman, Rua do Hospicio n. 192.

A PERFUMARIA "A' Garrafa Grande", tem uma garrafa de grande formato ás vistas do publico pendente da sacada do predio em que se acha, á rua Uruguayana n. 66, sendo por isso muito facil não se deixarem enganar.

AUTOMOVEIS, quem tiver e os queira dar por administração, mediante pequena commissão, dirija carta a Magalhães, becco das Cancellas n. 4, o annunciante dispõe de uma boa garage. 1785

A CASA VERDE, rua Haddock Lobo 69, faz concertos garantidos em machinas de costura, gramofones e bicyoletas. Tem sempre sortimento completo de artigos para gaz e material para electricidade. Discos «Victor» e «Odeon» tem sempre novidades. Telephone 524 (Villa).

COM pequena despesa livrareis completamente a vossa casa de baratas, applicando o Baratol que é infallivel para destruição de baratas e não é veneneso. Cada uma caixinha 500 réis. Na A' Garrafa Grande"; rua Uruguayana n. 66.

CONCERTAM-SE malas em domicilio, recados por favor; na rua Larga n. 172, Padaria Combate. 2193

COMPRA-SE um predio até S. Francisco Xavier, por sete contos; trata-se na rua do Hospicio n. 181, sobrado, com A. Redes. 2234

COMPRA-SE uma casa de construcção moderna, que tenha tres boas salas, quatro bons quartos, porão habitavel e mais dependencias, jardim e quintal, prefere-se no Rio Comprido, Boulevard Vinte e Oito de Setembro, rua Vinte e Quatro de Maio ou em rua transversal a esta, até a estação do Riachuelo. Cartas a Raul, á rua Barão de São Felix n. 147, sobrado. Não se admittem intermediarios. 2215

CARTAS de fiança. Dão-se de bons fiadores e negociantes; na avenida Gomes Freire n. 35, loja. 2131

COMPRA-SE uma casa para pequena familia, nas immediações da rua D. Zulmira, negocio urgente. Carta a J. Oliveira, á mesma rua numero 29. 2145

COMPRAM-SE cabellos na casa Henry, Coiffeur de Dames, Uruguayana 98. 2129

COMMODO, aluga-se um, espaçoso, de frente, independente, em casa de uma senhora só, de edade; não é casa de commodos, nem ha outros inquilinos; na rua do Riachuelo n. 195, sobrado.

COSTURAS. Perfeita costureira faz vestidos pelos ultimos figurinos, sendo de cassa, linho, 10$, 15$, e 20$; de lã, 25$; de seda, 30$; tambem faz para casamento e luto, com brevidade; na rua da Carioca n. 51, 2º andar.

DR. Miguel Jorge Rezk participa aos seus amigos e clientes, que se encontra no seu escriptorio e residencia para a avenida Passos n. 55, sobrado, onde espera recebel-os. Assim como ainda continua a dar consultas das 7 ás 11 da manhã e da 1 ás 6 da tarde. 2255

DINHEIRO. Empresta-se qualquer quantia por hypothecas, antriqueza e aluguel de predios em qualquer logar, por premissorios; para tratar com o sr. Fernandes, á rua do Ouvidor n. 68, sobrado, das 12 ás 4. 2240

DINHEIRO. Empresta-se sobre hypothecas de predios e terrenos, negocios sérios e razoaveis; na rua da Alfandega n. 240, Figueiredo & C.

DA'-SE em casa de familia, um porão, a um casal, com a condição da mulher ajudar no serviço domestico, conforme se ajustar; na rua de Cachamby n. 202, (Meyer). 2166

ELVIRA de Carvalho, sendo viuva, céga e tendo duas filhas menores pede de joelhos com as mãos postas ao glorioso Pae Eterno que lhe dê ao toque da graça aos corações dos bons negociantes, paes e mães de familia, que a soccorram com alguma esmola para o seu sustento, vivendo na extrema pobreza, passando sem recursos e dias sem alimento que Deus bom pae recompensará a quem olhar para esta infeliz céga. Esta cardosa redacção presta-se a receber toda e qualquer esmola com este destino caridoso.

E. SAMUEL HOFFMANN & C. Travessa do Rosario n. 13. Perdeu-se a cautela numero 44.807, desta casa.

ESCOLAS SUPERIORES, CONCURSO, etc. Acham-se abertas as matriculas do "Curso Propedeutico" á rua Primeiro de Março n. 105, dirigido pelo dr. Washington Garcia. Aulas diurnas e nocturnas para ambos os sexos. Taxa fixa de 30$ mensaes.

FORNECE-SE pensão de 1ª ordem e manda-se a domicilio, na avenida Rio Branco n. 15, 2º andar, acceitam-se pensionistas.

GRATIFICA-SE a pessoa que entregar á rua [illegible] do Repente n. [illegible] um cachorrinho branco, abelludo e tosado a meio corpo. 2128

GUIMARÃES & SANSEVERINO. Rua Alexandre Herculano n. 5. Perdeu-se a cautela de n. 45.123, desta casa de penhores. Rio, 25 de março de 1912. 2066

GUARDAM-SE, concertam-se e alugam-se automoveis, trata-se de limpeza dos mesmos ou não, conforme o trato, recebem-se tambem carros sem animaes; á Garage Sport, rua Mariz e Barros n. 205. 1786

HYPOTHECAS na cidade, nos suburbios e em Nictheroy, juros de 8 e 9 o/o; Hospicio 93, Moura da 1 ás 4 horas. 3337

IMPOTENCIA. Cura-se com as garrafas da catuaba, remedio vegetal vindo do sertão do Ceará, encontra-se na rua da Harmonia n. 38.

INSTITUTO COMMERCIAL. Quitanda 54. Aulas nocturnas de tachygraphia e escripta á machina. Acham-se abertas as matriculas até 30 do corrente. Mensalidade, 15$000. 1251

LARANJA, cidra, araçá e outras fructas, compra-se qualquer porção na Rua D. Manoel 33.

M. B. Precisa-se falar com a senhora destas iniciaes, á rua de S. Pedro n. 491, sobrado, 1º andar. 2181

MOÇO decente deseja empregar-se como caixeiro de loja de seccos e molhados, tambem tem grande pratica de hotel; quem precisar responda por este jornal para A. S. C. 2132

MENINOS ou meninas, acceitam-se para criar, de 1 a 5 annos, por preços bem razoaveis; na rua General Canabarro n. 10, antigo, Duque de Saxe. 1804

MOVEIS novos e usados, colchões, e almofadas na casa que mais barato vende nos suburbios é a casa Costa & Sá. — Rua 24 de Maio n. 505 A. Sampaio. 1603

OFFERECE-SE um jardineiro para casa de familia, com bastante pratica, dá informações da sua conducta; trata-se na rua Corrêa Dutra numero 76. 2155

OFFERECE-SE uma costureira chegada ha pouco da Europa, para trabalhar em casa de familia, executa todo e qualquer figurino por mais difficil que seja, é de conducta afiançada; para tratar na rua Frei Caneca n. 7. 2150

OFFERECE-SE uma moça com 25 annos, distincta, para todo o serviço de um casal (menos cozinhar) ou pequena familia, ou para dama de companhia dormindo ou não no aluguel; trata-se na rua Senador Pompeu n. 70, parte terrea, com Joanna Teixeira, em casa de d. Maria, lavandeira, 1º quarto á direita.

ILEGIVEL.

MUTILADO

CURA DA TISICA

PELO METHODO DO

Dr. Guilherme Eisenlohr

A' rua General Camara n. 24

RESIDENCIA: Rua Barão de Mesquita n. 393

Continuação da enumeração de casos de curas realisadas em doentes tuberculosos no TERCEIRO PERIODO da molestia — considerados inteiramente perdidos pelos seus respectivos medicos.

OUTRO CASO DE CURA

Antes de continuar na enumeração de outros casos de curas realisadas em doentes tuberculosos, convém lembrar áquelles que acompanham com interesse os resultados que consegui com o meu tratamento, publicados neste jornal, o que eu disse em um artigo que appareceu no "Jornal do Brasil" no dia 10 de Dezembro de 1907, estabelecendo os theoremas seguintes:

1º. — A tisica é uma molestia curavel.
2º. — A tisica é uma molestia curavel radicalmente.
3º. — A tisica é uma molestia curavel radicalmente aqui no Rio de Janeiro.
4º. — A tisica é uma molestia curavel radicalmente aqui no Rio de Janeiro, mesmo no ultimo gráo da molestia.

Não póde haver uma pessoa de juizo e de bôa fé, que seja capaz de affirmar, depois de ter verificado a veracidade das minhas declarações, que os quatro theoremas acima estabelecidos não sejam bem comprovados pelos factos.

A tisica cura-se em todos os tres gráos da molestia, comtanto que ainda haja bastante pulmão que seja sufficiente para o sustento da vida.

Ha muitos tuberculosos curados por mim, cujo pulmão ainda hoje apresenta grandes cavernas completamente cicatrizadas, é verdade.

Não ha necessidade alguma de um doente tuberculoso procurar um outro clima differente ao do Rio de Janeiro; pelo contrario — sabemos, pela experiencia, que um tuberculoso deve curar-se no mesmo logar onde elle adquiriu a molestia.

Continuação dos artigos publicados nos dias 2, 5, 9, 12, 15, 19, 23, 26 e 30 de novembro, 3, 7, 10, 14, 21, 28 e 31 de dezembro de 1910, 7, 11, 14, 18, 21, 25 e 28 de janeiro, e 4, 8, 11, 15, 18, 22 e 25, de fevereiro, e 1, 4, 8, 11, 15, 18, 22, 25 e 29 de março; e 2, 4, 8, 12, 15, 19, 23 e 26 de Abril; 3, 4, 6, 10, 13, 17, 20 24, 28 e 31 de maio; 3, 7, 10, 14, 17, 21, 24 e 28 de junho; e dos dias 1, 5, 8, 12, 15, 19, 22, 26 e 29 de julho, 2, 5, 9, 11, 15, 19, 24, 27, 30 de agosto, 2, 6, 9, 13, 16, 20, 23, 27 e 30 de setembro de 1911, 1, 6, 11, 14, 18, 21 25, 29, Outubro, 1, 4, 8, 11, 15, 18, 25, 30 Nov. e 2, 6 14, 20 23, 27 e 30 de dezembro de 1911 e dos dias 7, 10, 12 17, 20, 24, 27, 31 de Janeiro, 4, 9, 11 17 e 21 24 e 29 de fevereiro 5, 9, 13, 16, 20 e 23 de março de 1912.

OS chapéos Chili e Panamá, quando sujos devem ser limpos com a "Agua Magica", que dá excellente resultado e não custa. Um vidro para 12 chapéos, 66, rua Uruguayana, preço 1$000.

OS collarinhos, punhos, camisas, etc., ficam com um brilho sem egual e muito duros e o tecido terá maior duração se applicarem o "Brilho Magico", que se vende a 1$000 o vidro, na "A' Garrafa Grande"; rua Uruguayana n. 66.

O DR. BRITO E SILVA, especialista de molestias de creanças, participa á sua clientela e amigos que transferiu a sua residencia para a rua General Polydoro n. 198.

PIANO PLEYEL n. 4, e dois armarinhos. Vendem-se na rua Marechal Floriano n. 72, Casa Lyra. 2784

PEDE-SE um professor para ensinar a ler e escrever, portuguez e contas para tres rapazes novos; para tratar na rua do Matoso n. 222.

PERDEU-SE a caderneta da Caixa Economica do Rio de Janeiro, de n. 222.294, 3ª série.

POR preços inferiores aos de outras casas, perfumarias finas pentes, escovas, etc.; na "A' Garrafa Grande"; rua Uruguayana n. 66. Não confundir com outras casas.

PRECISA-SE. Um senhor de boa conducta, funccionario, precisa de um quarto em casa de familia, no centro da cidade ou proximo. Cartas neste jornal a A. S. 2190

PRECISA-SE falar com d. Idalina Rolo da Costa ou com o sr. Armando; carta nesta folha para Armando.

PRECISA-SE alumnas de francez pratico, por mez 10$. Regis de la Colombière; travessa de S. Francisco de Paula n. 6, das 4 ás 9 horas.

PRECISA-SE de agentes cobradores, na Associação Medica; rua dos Andradas n. 85, esquina da rua General Camara. Paga-se ordenado e commissão. 2275

PRECISA-SE vender a 3$000 a duzia de Agua Corcovado, manda-se em casa do freguez; na A' Copa do Commercio; rua do Rosario n. 135.

PRECISA-SE de quem soffra de feridas antigas ou recentes, para ser curado com a Hemaphilina. Deposito: Granado & C. 227

POR CARIDADE. Uma infeliz mãe com cinco filhas todas menores e sem recurso algum, passando as maiores necessidades implora aos bons corações e pela alma daquelles que lhes são caros e pela Sagrada Paixão e Morte de Nosso Senhor Jesus Christo, uma esmola par. alliviar os seus soffrimentos. Esta infeliz mãe recebe qualquer donativo. Póde ser enviado ao escriptorio desta folha, á infeliz viuva Julia.

PELO AMOR DE CHRISTO — Felicidade Cellon, viuva, ha dois annos no fundo de uma cama e sem recursos, vem em nome da Sagrada Paixão e Morte de Nosso Senhor Jesus Christo, pedir aos bons corações e ás almas caridosas, uma esmola para alivio do seu soffrimento, que o bom Deus a todos recompensará esse acto de caridade. As esmolas pódem ser entregues nesta redacção.

PELA Paixão de Christo — O menino João da Cruz, orphão, cégo e mudo com 10 annos, pede por caridade qualquer quantia para o seu sustento, por favor no escriptorio deste jornal, ou em sua residencia, á travessa Onze de Maio n. 29. Cidade Nova.

PRECISA-SE de uma familia de tratamento que não tenha creanças para tomar conta de uma menina de 14 annos de edade; trata-se na rua Senador Pompeu n. 289.

PENSÃO. Fornece-se de casa de familia e grandezas; na rua Pereira Nunes n. 45. [illegible] Campista. 2108

PERDEU-SE a caderneta da Caixa Economica do Rio de Janeiro, de n. [illegible]

ROUPA para lavar, precisa-se de casa de familia; [illegible]

[illegible]

VENDE-SE uma excellente vacca mineira, proxima a ter cria; uma tourina e uma novilha de superior qualidade. Trata-se na estação de Honorio Gurgel, linha auxiliar, na fazenda da Invernada, com o sr. H. Walter.

VENDE-SE n'A MOEMA: Chapéos, plumas, azas, fitas, flôres, gazes e reformam-se espartilhos e chapéos, fazem-se posticos de cabello caido; Haddock Lobo 73.

VENDE-SE uma usina electrica, para casa que tenha cachoeira, tem gerador de 65 W., 15 lampadas de 16 velas; ver, na Tijuca; tratar, na avenida Passos n. 24, Seabra. 2192

VENDEM-SE restaurantes e botequins, desde 4:000$ até 50:000$; rua do Hospicio n. 181, sobrado, com o sr. Rêdes. 2231

VENDE-SE um bom piano francez, em perfeito estado; na rua dos Artistas n. 69. Aldeia Campista. 2220

VENDE-SE uma officina de carpinteiro, montada com plaina, serra circular, serra de fita, machina de furar, motores, transmissões, ferros, accessorios, sargentos, banco de carpinteiro, rebolo, etc., por 4:000$000. Funcciona na rua Ipiranga n. 62, Meyer, nos terrenos da Olaria, onde se trata. 2187

VENDE-SE uma machina para pospontar, em bons condições; na rua Navarro n. 89, Catumby.

VENDE-SE uma mesa para alfaiate cm,50Xm,0; trata-se no largo de S. Francisco n. 38.

VENDEM-SE cachorrinhos felpudos, de raça pequena; rua Santa Clara n. 65 — Copacabana. 2224

VENDE-SE um bom guarda-vestidos, de vinhatico, por 65$; á rua Berquó n. 80, estação da Piedade. 2200

VENDEM-SE duas lampadas de arco, proprias para corrente da Light; no largo de S. Francisco n. 38, "Casa Mauritania".

VENDE-SE uma mesa elastica com tres taboas, em bom estado; rua Marquez de Abrantes n. 126, portão de ferro, fundos. 2172

VENDE e córta moldes barato.—Prof. Bremeri da Academia de Paris, ensina por methodo pratico á cortar em 6 lições a senhoras e homens, por 36$; rua da Carioca 14, 2º andar.

VENDEM-SE uma victoria, uma besta e um selim, quasi novo, por preço muito rasoavel; na travessa Cerqueira Lima n. 3, estação do Riachuelo. 2191

VENDE-SE um bom piano, grande modelo, 3 pedaes e 7 oitavas, com vozes fortes e perfeito, barato, de pessoa que se retira; rua General Camara n. 170. 2085

VENDE-SE um vidro de brilhantina para pentear o cabello branco, só custa 3$, e trata-se de massagem do rosto e corpo e vendem-se loções para tirar sardas, pannos e cravos, e vendem-se tonicos para a calvicie e crescimento dos cabellos, na Avenida Central, 135, 1º andar. Por cima do Cinema Odeon. Mme. Carlota Guimarães.

VENDEM-SE um motor para dentista e um tombo de canella, tudo novo, preços muito rasoaveis; na rua Dois de Maio n. 8, Sampaio.

VENDE-SE a 4$ o kilo de rebuçados de Lisboa; na A' Copa do Commercio, rua do Rosario n. 135. 3782

VENDEM-SE dois tilburys, em bom estado, com arreios e dois cavallos para os mesmos; vendem-se juntos ou separados. Para tratar, rua Coronel [illegible]

[illegible]

VENDE-SE na "Casa Esperança" — Machinas, Manequins e Gramophones a prestações mensaes. Não havendo intermediarios para a venda destes artigos, o preço é mais barato 20 0|0 do que em outra qualquer casa. A dinheiro grandes descontos. Discos "Victor" e "Odeon" tem sempre novidades. Estacio de Sá, 65. Telephone 55 (Villa).

[illegible]

VENDE-SE tecido de arame a 400 réis o metro; rua Sete de Setembro n. 199.

VENDE-SE a 2$ o kilo de finissimos biscoitos de Maizena; na A' Copa do Commercio, rua do Rosario n. 135.

VENDE-SE a 1$400 o kilo de superior goiabada, especial; na A' Copa do Commercio, rua do Rosario n. 135.

VENDE-SE. Fabrica-se dormitorio completo de peroba por 600$000, na fabrica movida a electricidade, de Luciano Moron. Rua do Hospicio, n. 261. 234

VENDE-SE grande variedade de madeiras, nacionaes e estrangeiras, molduras torneadas em geral, etc., para construcção, carpinteiro e marceneiro, preços modicos; na rua Senhor dos Passos n. 56, perto da avenida Passos, casa de J. Fernandes Soares & C.

VENDEM-SE os bellissimos e muito duradouros pianos *Stichel*, são os mais preferidos pela sua sonoridade e perfeito funccionamento e solidez construcção; estes pianos vendem-se por preço da fabrica, a dinheiro ou prestações, com garantias no deposito, *Casa Freitas*, á rua Lins de Vasconcellos n. 23, Engenho Novo. 3133

VENDE-SE a 1$400 o kilo de superior pecegada; na A' Copa do Commercio, rua do Rosario n. 135.

VENDE-SE papel pintado, para forração de casas, desde 240 réis a peça e dahi para cima todos os mais em relação; rua do Hospicio 199 Casa Araujo. 3211

VENDE Mme. LAVENDOSCH, modista de chapéos, apromptа encommendas e reformas, lava, tinge e encrespa plumas, faz PLEUREZES e flores — Carioca 14.

VENDE-SE a 1$600 o kilo de biscoitos Combinação; na A' Copa do Commercio, rua do Rosario n. 135.

VENDE-SE a 100 réis o tijolinho de doce de leite; na A' Copa do Commercio, rua do Rosario n. 135.

VENDE-SE por 300$ um tilbury, em bom estado; rua Vinte e Quatro de Maio n. 587.

VENDEM-SE bons canarios; para ver, rua Treze de Maio n. 146, Engenho de Dentro. 432

VENDEM-SE victoria, arreios, uma carroça para cigarros, annuncios, um bode e uma cabra; rua Figueira de Mello n. 184. 402

VENDE-SE um negocio de seccos e molhados licenciado, casa de esquina e cinco portas; informa-se á rua Engenho Novo n. 3, typographia suburbana. 4454

VENDE-SE agua oxygenada de Merck, inteiras e meias garrafas; rua do Hospicio n. 222, gabinete dentario.

VENDE-SE barato na Casa Affonso Rego — Ao Grande Barateiro — Fazendas, modas e armarinho. Não comprem sem ver os preços nesta casa. Rua 19 de Fevereiro n. 39.

VENDEM-SE gallinhas de raça, de 10$ a 15 a cabeça. Ternos a 60$000, Casaes a 40$000. Frangos e ovos garantidos, rua S. Clemente 49, Botafogo. 135

VENDEM-SE ovos de gallinhas Cochinchina e Brahma, a 12$ a duzia; travessa do Navarro n. 25, Catumby.

VENDE-SE, barato, um bom piano, quasi novo na rua Haddock Lobo n. 258. 203

VENDE-SE esquadria; na rua Itapiru' numero 27. 215

VENDE-SE uma machina de costura, que trabalha com perfeição, tem estojo e tampa; á General Caldwell n. 240, antiga Formosa.

VENDE-SE — Compra-se uma cabra, que seja nova e que dê de 4 a 5 garrafas de leite; quem tiver deixe carta nesta redacção, com as iniciaes M. N., com o preço e morada, para ser procurado. 413

VENDEM-SE tres bilhares com pertences, em bom estado; vende-se zinco e madeira velha para ver e tratar, rua Coronel Figueira de Mello n. 184. 4077

VENDEM-SE gallinhas de raça, para reproducção, na Ascurra Basse-Cour; ladeira do Ascurra n. 55.

VENDEM-SE armações, balcões, vitrines fixas e de lados, toldos, fogões Patentes ns. 2, 3, 4 e 5, e outros; escrivaninhas, mesas, secretarias, divisões e mais artigos; Hospicio n. 189. 178

VENDEM-SE CALÇOES PARA MENINOS

3 a 5 annos........	1$200
6 a 8 »	1$500
9 a 12 »	2$000

99—Rua Visconde de Inhauma—99 Proximo á Avenida Central

VENDEM-SE e compram-se moveis usados e pagam-se bem. Guarda casacas, 160$ e 180$000. Guarda vestidos, 45$, 120$ e 130$000. Camas "Maria Antonieta", 70$ 80$ e 90$000. Ditas reactorias de 40$, 45$ e 50$000. D'itas marquezas, 20, 30$ e 35$000. Mesas de cabeceiras, 20$, 25$ e 30$000. Guarda pratas, de 35$ 40$, 50$ e 130$000. Guarda comida, 40$, 45$0, e 50$000. Lavatorios, de 90$, 110$ e 120$000. Colchões para casados 8$, 10$, 25$ e 30$000. Ditos para solteiros, 3$500 e 4$000. Vendem-se por prestações, da melhor fórma que se combinar. Attende-se a chamados pelo telephone n. 4.393. Casa Confiança, rua do Hospicio n. 235. D. Tavares & Comp.

VENDE-SE a 3:500$ o kilo de superior manteiga, legitima mineira; na A' Copa do Commercio, rua do Rosario n. 135.

VENDE-SE uma cadeira para dentista e um torno novo; na travessa de S. Francisco de Paula n. 6, em frente ao Mercado das Flores (sobrado). 1800

VENDE-SE um café-caneca, fazendo bom negocio; para ver e tratar no largo de D. Clara n. 13, estação do mesmo nome. 4447

VENDE-SE na "Casa Esperança" a revendedores, vantajosa commissão, machinas de costura, agulhas para gramofone, pó de sabão para barbeiro, pó de arroz para barbeiro. O pó de arroz e sabão é fabrico Paulista; Estacio de Sá 65. Telephone 55 (Villa).

12 chapéos de palha ficam completamente limpos com 1 vidro de "Agua Magica", que custa 2$000. Rua Uruguayana n. 66. 7030

Desejos de amar! Lindissima schottisch, ultima novidade, para piano, 1$500; Bandolin e piano, 2$500. A' venda na rua da Carioca, 37. Secção de Musicas Luiz Silva.

RHEUMATISMO O IPEUVÓL

Verdadeiro successo da therapeutica brasileira. E' o melhor remedio da actualidade para cura do rheumatismo. O doente adquire grande allivio, logo á 1ª colher.

Rheumatismos: syphilitico, articular agudo, articular chronico, gottoso, arthritismo e dor sciatica.

Unicos depositarios: **Silva & Granado** *Rua Assembléa, 34*

Dr. Luiz de Bittencourt clinica medica e operatoria; especialmente molestia das senhoras e pelle e syphilis.—Consultas das 3 ás 5 da tarde—208 rua Uruguayana 208.

CONSULTAS GRATIS por habeis medicos especialistas em molestias venereas, vias urinarias, olhos, garganta, nariz, ouvidos, molestias das senhoras, creanças e adultos, pelle, syphilis; clinica geral e cirurgia [illegible] Rua Uruguayana 208. [illegible]

Impotencia — Ejaculações precoces, fraqueza sexual, [illegible] pelo VINHO DE CACAO IODO PHOSPHATADO de A. A. CASTELLÕES. Vende-se [illegible] rua dos Andradas 95. Drogaria Pacheco

ENSINO [illegible] professor Heitor Santos; [illegible] 1788

BAR PETROPOLIS

CHOPP "BOHEMIA"

Cerveja em chopps e garrafas da Companhia Cervejar a Bohemia de Petropolis

Marca de maior consumo:

Bohemia, Petropolis-Bier, Standar-Ale e Vienna

Aberto até á 1 hora da noite — 109, RUA DA ASSEMBLE'A, 109

Entre Avenida Central e largo da Carioca

Dr. Alvaro Tourinho — Ouvidos, nariz e garganta. — Com longa pratica da Europa. Hospicio 77. De 2 ás 4.

PROFESSOR VARGES — Encarrega-se do preparo de alumnos para a matricula nos cursos superiores e para o commercio, dando lições tambem em domicilio. Rua do Lavradio n. 36. Teleph. 1.292.

Advogados. Drs. Miranda Monteiro, Octavio de Mello e solicitador C. Mattos. Rua do Rosario n. 177, sobrado. Adeantam-se custas.

Consultas Gratis Para propaganda Medicos, especialistas, chegados de Paris, Berlim, Roma Londres, Vienna e Lisboa, curam todas as molestias nos homens, senhoras e creanças; 8 da manhã ás 10 da noite— Rua M. Floriano 55. Pharmacia. Evitem curandeiros.

Dr. R. Chapot Prevost Medico e cirurgião laureado pela Faculdade de Medicina. De volta da Europa onde, trabalhou nos hospitaes de Paris, Bruxellas, Berlim e Lausanne, abriu consultorio á rua da Quitanda, esquina da d'Asssembléa, das 2 ás 4 — Gratis aos pobres.

PHOSPHOL cura radical e rapida de neurasthenia, hysterismo, falta de memoria, anemia, chlorose, tuberculose, lymphatismo e dores de cabeça. Rua Hospicio 18, Drogaria Berrini.

Dinheiro Dá-se sob hypothecas de predios e alugueis, mesmo que precizem de obras, pagar impostos atrazados, dá-se tambem sob automoveis, heranças, inventarios, apolices, etc. compram-se predios em qualquer local com o sr. Moraes Junior, rua do Rosario n. 120, sobrado, esquina da Avenida.

Dentista Adaptação de dentaduras completas. Sabem todos que além de gastar-se muito dinheiro em trabalhos mal feitos, tambem é muito incommodativo usar-se dentaduras mal adaptadas o que não acontece com o nosso systema. Os nossos trabalhos dentarios asseguram plena confiança á pessoa que os usar. Chapas 20$ — cada dente — 5$ — concerto de dentaduras 10$; os trabalhos em ouro, granito, platina e bridgyoke serão feitos a preços modicos e pelos systemas mais modernos; nenhum apparelho é entregue sem que seja verificada a sua perfeita adaptação. A's pessoas que pedirem facilitamos os pagamentos por prestações. Man spricht deutsch. Martins e Welmer; rua da Quitanda n. 56, 1º andar.

Creme Virginal — para amaciar a pelle, tirar rugas e manchas. Faz um completo embellezamento na cutis. E' encontrado á rua Frei Caneca 8.

606 — Acaba de receber o mais aperfeiçoado dos apparelhos, garatindo nenhuma dôr e a maior segurança nas injecções Dr. Theodoreto Nascimento; 112, Sete de Setembro, de 2 ás 4 horas.

Externato Maurell — Curso de admissão para qualquer Escola. Diurno e nocturno. Rua 7 de Setembro n. 170, 1º e 2º andares. 3966

CALLISTA Rebello de Carvalho participa aos seus amigos e clientes que mudou o seu gabinete do n. 60 para o n. 74 da rua Gonçalves Dias.

CLINICA DE MOLESTIAS DOS OLHOS

Dr. Moura Brasil Pae—Dr. Moura Brasil Filho

Consultas todos os dias da semana no largo da Carioca n. 8, das 12 ás 4 horas— Telephone 3.245.

Residencias:

Rua Guanabara, 48 e Passos Manoel, 23 (Laranjeiras)

HOTEL RIO BRANCO — Rua Acre, 26, proximo á Avenida Rio Branco. Aposentos com os mais completos requisitos hygienicos, só para familias e cavalheiros de tratamento. Restaurant á la carte. Serviço irreprehensivel. Bondes á porta. Telephone n. 4.437. Central. Machado & Wagner. 1970

Para que viver ?— Triste, preoccupado, sem **amor**, sem **alegria**, sem **felicidades**, quando é tão facil obter **fortuna**, sorte no **jogo e negocios**, unir-se a pessoa **amada**, facilitar **casamentos**, combater **atrazos de vida**, etc. Compre o **Segredo Egypciano**. Preço 5$000—Rua Senador Furtado n. 114, casa n. 2. Remette-se pelo Correio, para o interior. Pedidos em carta registrada ao Sr. A. J. Nogueira.

DRA. EPHIGENIA VEIGA de volta da Europa participa ás suas clientes e amigas que abriu o seu consultorio, á rua Uruguayana n. 41. Consultas das 2 ás 4. Residencia: rua das Laranjeiras 519. 210

Dr. Annibal Varges Clinica medica. Molestias das senhoras. Pelle e syphilis. Diagnostico e tratamento pratico da syphilis e tuberculose. Applicação do 606 nos casos indicados. Residencia: rua do Lavradio n. 36: Telephone 1202. Mudou-se para novo e bem installado consultorio, á rua da Carioca n. 62, sobrado. Das 2 ás 5 horas. A's pobres, das 5 ás 6 horas.

DINHEIRO Tenho, de diversos capitalistas, avultadas quantias para emprestar sob hypothecas de predios bem localizados, a juros e condições muito favoraveis, e bem assim para comprar predios e terrenos de qualquer valor, situados em bom local; Luiz Cordeiro, rua da Quitanda, 149, sobrado. 1705

Externato Minerva Rua do Rosario n. 172, sobrado. Cursos primario, secundario, commercial e de admissão ás escolas superiores. Ensino pratico de linguas vivas. Aulas diurnas e nocturnas.

CASAMENTOS J. BORGES, prepara os papeis com brevidade sem serem precisas certidões da edade, por preço modico. Escriptorio Praça Tiradentes n. 73. Das 12 ás 4 horas de tarde.

DACTYLOGRAPHIA — Pessoa habilitada encarrega-se de qualquer trabalho, recebendo chamado escripto a Julio de Carvalho, á rua General Camara n. 49, sobrado, ou caixa postal n. 256.

Dr. Barbosa Gomes — Cura radical das molestias das senhoras e vias urinarias. Emprega o processo de evitar a gravidez em casos indicados. Partos e operações. Applica o **606** segundo indicações directamente recebidas dos sabios professores Erlich e Hata inventores deste medicamento. Consultorio, Rua Uruguayana 105, das 2 ás 4 horas.

Coqueluche — Tosses rebeldes bronchites, fraqueza pulmonar, curam-se radicalmente pelo poderoso tonico do apparelho respiratorio. — URUPE PIRANGA (Pulmol) Cura qualquer tosse e evita a tuberculose. Effeitos garantidos em quatro colheres. Vende-se na Drogaria Pacheco á rua dos Andradas n. 55

SO' E' calvo quem quer. Perde os cabellos quem quer, Tem barba falhada quem quer. Tem caspa quem quer. PORQUE o **Pilogenio** faz brotar novos cabellos, impede a sua quéda, faz vir uma barba forte e sadia e faz desapparecer completamente a caspa e quesquer parasitas da cabeça ou da barba. Numerosos casos e curas em pessoas conhecidas são a prova da sua efficacia. A' venda nas boas pharmacias e drogarias desta cidade e do Estado e no deposito geral **Drogaria Giffoni, rua Primeiro de Março 17, antigo, 9 — Rio de Janeiro.**

Dr. Masson da Fonseca de volta de sua viagem á Europa: Consultorio "Jornal do Commercio", 1º andar, sala 9 das 3 ás 5 horas Residencia, Laranjeiras 311.

Bilz Delicioso refrigerante Espumante sem alcool. Teleph. 1443 Caixa postal 244

Gonorrhéas chronicas e recentes Por novos processos se garante a cura radical — Consultas gratis.—Tratamento das 8 da manhã ás 9 da noite.— Rua da Carioca 49, sobrado, altos do cinema Soberano—Abre aos Domingos.

Vista aos cegos ! — Aconselhamos ao publico que soffre da vista o uso da legitima Agua de Santa Luzia, como o collirio mais efficaz, tanto no estado chronico como agudo, das molestias de olhos. Custo da legitima 2$500 o vidro. Unicos depositario, Bruzzi & C., rua do Hospicio n. 144.

GONORRHEAS Cura radical, sem injecção! Obtem-se uma cura rapida e certa de todos os corrimentos recentes ou chronicos, flores brancas e retenção das urinas, com o uso da "OPIATINA" unico especifico ante-blennorrhagico que cura em poucos dias, sem ser preciso injecção! Cuidado com as imitações! Unico deposito—Pharmacia e Drogaria de A. Ruas & C. (antiga Pharmacia Simas, Praça Tiradentes n. 9.

Machinas de costura; manequins, artigos para modista, **Casa Silva** Rua Uruguayana 56.

PERFUMARIA Femina Nas princ. casas

Weldon's, Jornal de moda com 6 moldes a 1$200, para o interior mais 500 rs, para o porte registrado—**Casa Selecta** Estabelecimento de Jornaes de Modas e Revistas Illustradas, á rua Gonçalves Dias 56, predio do Jornal do Brazil.

Syphilis e molestias da pelle. Tratamento seguro e indolor **Dr. Manoel Bezerra Cavalcanti.** Todos os dias das 7 da 10 manhã em sua residencia á rua Club Athletico 19. Telephono 808 villa. Consultas gratis as sextas-feiras. Consultorio á rua Coronel Pedro Alves n. 229—ao meio dia. Telephone 3724.

DR. ED. MEIRELLES. Molestias internas crianças, vias urinarias, TRATAMENTO RAPIDO DA GONORRHEA, TUBERCULOSE, PELA TUBERCULINA, syphilis, dyspepsia, lavagem de estomago; rua da Carioca, 33, das 3 ás 7.

Espirita Sommambulo- Consulta com clareza todos os segredos e mysterios da vida humana, fazendo desapparecer os atrazos, embaraços, rivalidades, por mais difficeis que sejam, o tratamento de qualquer molestia pelo espiritismo e sciencias occultas; diagnosticos e prognosticos scientificos e garantidos—Das 10 ás 4 da tarde e das 6 ás 8 da noite—Praça da Republica 195, sobrado.

INVICTUS Tonico vegetal para os cabellos, extirpa a caspa e evita a quéda; á venda no deposito, rua Visconde Itauna 185—Praça 11 de Junho.

Cêas de Christo em ricas molduras a prestações, entrega immediata, só na **Casa de Cousas 38, Constituição, 38**

Colorina, Tintura ideal garantida para restituir ao cabello a sua côr original **preta ou castanho. — Preço, 10$000; pelo correio, mais 2$000. Deposito geral, rua 7 de Setembro 127. R. Kanitz.**

DENTISTA. Dr. C. de Figueiredo especialista em extracções completamente sem dôr e outros trabalhos garantidos; systema americano, preços modicos, e em prestações, das 8 da manhã ás 9 da noite, rua do Hospicio 222, canto da avenida

5$000 Lindos sapatos de pellica italiana, pretos e amarelos, salto alto, de abotoar ao lado. 120 A. Avenida Passos — Casa Guiomar, (a que tem um macaco á porta).

Cancros venereos e syphiliticos Cura radical em poucos dias, consutas, medicas (gratis) Tratamentos aos doentes das 8 da manhã ás 9 da noite. Consultorio da **Tizana de Faro.** Rua da Carioca 49, sobrado, altos do cinema Soberano. Abre aos Domingos.

Medicina estrangeira Medicos especialistas, curam gratis todas as molestias em ambos os sexos e creanças; 8 da manhã ás 10 da noite: rua M. Floriano, 55. Pharmacia. Evitem curandeiros.

AGUA OPHTALMICA DE SANTA LUZIA

MOLESTIAS DOS OLHOS

Cura radical com a **Agua Ophtalmica de Santa Luzia**, cujos successos datam de mais de um seculo. O seu uso faz desapparecer as escuridões, as moscas e todas as irritações.

Cura radicalmente as fistulas, os tumores lacrimosos, a ophtalmia egypcia, ulceras e chagas da cornea e das palpebras, as fluxões, os olhos vermelhos, a vista enfraquecida ou cansada pela edade, pelos pezares, vigilias, etc., etc.

Cuidado com as imitações !

A unica verdadeira e que tem venda franca em todo o Brasil, pois tem a marca registrada com deposito na Capital Federal e é fabricada por

F. Carneiro & Guimarães

DEPOSITARIOS GERAES PARA TODO O BRASIL

Rua Marquez de Olinda n. 24, Pernambuco

A' venda em todas as pharmacias e drogarias

ACTOS FUNEBRES

Simeão Abel de Miranda

Marcia de Miranda, sua filha Arminda de Miranda e Oliveira, Valle & C., esposa, filha e socios do finado SIMEÃO ABEL DE MIRANDA, convidam seus parentes e amigos para assistirem a missa de setimo dia que, pelo repouso eterno de sua alma, fazem celebrar amanhã, 28 do corrente, na matriz da Candelaria, ás 9 1|2 horas.

Horacio da Costa Moura

Fallecido em Itanhandú, Sul de Minas

Teixeira, Costa & C., profundamente sentidos com o fallecimento do seu saudoso amigo e representante, HORACIO DA COSTA MOURA, convidam seus parentes e amigos a assistirem á missa, que por sua alma mandam celebrar em o dia 28, ás 9 horas, na egreja de Santa Rita; por cujo acto de religião e caridade, se confessam agradecidos.

Maria Augusta Borges Pires

Antonio Ferreira Pires e seus filhos agradecem a todos que compartilharam de sua dôr e acompanharam os restos mortaes de sua extremosa esposa e mãe a ultima morada, assim como de novo os convidam a assistirem á missa de setimo dia, que será celebrada, hoje, quarta-feira, 27 do corrente, ás 9 horas, na egreja de Sant'Anna. 2140

Antonio Francisco Goulart

Hoje, quarta-feira, 27 do corrente, trigesimo dia do seu fallecimento, sua familia fará celebrar, no altar-mór da egreja da Veneravel O. 3ª do Senhor Bom Jesus do Calvario e Via Sacra, uma missa pelo repouso eterno de sua alma, ás 9 horas, convidando para assistirem a esse piedoso acto de religião, os demais parentes e amigos do pranteado extincto, confessando-se desde já extremamente reconhecida. 2067

Dr. Francisco Campello

A viuva do dr. Francisco Campello, seus filhos, José Vieira Campello, sua senhora e irmãos (ausentes), barão de Werneck e familia, convidam seus parentes e amigos para assistirem á missa de 7º dia que, por alma de seu esposo, pae, irmão, genro e cunhado, será celebrada, na egreja de S. Francisco de Paula, hoje, 27 do corrente, ás 9 1|2 horas, confessando-se desde já gratos a todos que comparecerem. 2001

Sr. Eduardo Palassin Guinle

O Dispensario S. Vicente de Paulo, sob a direcção da irmã Paula, grato á memoria de seu inolvidavel bemfeitor o sr. EDUARDO PALASSIN GUINLE, faz celebrar uma missa, em suffragio de sua alma, quinta-feira, 28 do corrente, ás 7 horas, no mesmo dispensario, rua Conselheiro Pereira da Silva n. 77, com assistencia dos pobres. Para esse acto de religião, convida os parentes e amigos do finado.

Thereza Maria de Oliveira

Graziella Deduque Costa, seu marido e filhos convidam os demais parentes e amigos para assistirem á missa de setimo dia que, por alma da finada, dona THEREZA MARIA D'OLIVEIRA, mandam rezar amanhã, quinta-feira, 28 do corrente, ás 8 1|2 horas, na matriz de S. Christovão. 2091

Marechal Drummond

A familia do marechal DRUMMOND manda celebrar a missa de setimo dia, no altar-mór da egreja da Candelaria, ás 9 horas, no dia 29 do corrente, sexta-feira. 2104

Francisco Rodrigues Formosinho

Adelaide Paes Formosinho, Mercedes Paes Formosinho, Joaquina Agudo Formosinho (ausente), Beatriz Rodrigues Agudo Formosinho (ausente), Maria das Mercedes Formosinho (ausente), Gregorio Rodrigues Formosinho e senhora, Manoel Rodrigues Formosinho e senhora (ausentes), João Rodrigues Formosinho e senhora (ausentes) participam que falleceu o seu marido, pae, filho, irmão e cunhado, FRANCISCO RODRIGUES FORMOSINHO, ás 10 horas da manhã de hontem, saindo o enterro hoje, ás 10 horas, do Hospital da Beneficencia Portugueza para o cemiterio de S. João Baptista, Não fazem convites especiaes.

Dolores Cervinho Vidal

HESPANHA

José Garcia Cervinho e seus irmãos mandam celebrar uma missa, amanhã, quinta-feira, 28 do corrente, ás 8 1|2 horas, na egreja de Sant'Anna, por alma de sua santa mãe, fallecida ultimamente na Hespanha, para a qual convidam os parentes e amigos a assistirem a esse acto de caridade e desde já se confessam muito agradecidos. 2271

Manoel José Gonçalves Esquerdo

Fernando de Souza Esquerdo, Judith Bruce Esquerdo e filhos, Felizarda Esquerdo Curty, Henrique Curty e filhos (ausentes), convidam os seus parentes e amigos para assistirem á missa de setimo dia que mandam rezar na egreja da Candelaria, sexta-feira, 29 do corrente, ás 10 horas, por alma do seu saudoso pae, sogro e avô, MANOEL JOSE' GONÇALVES ESQUERDO, e desde já se confessam muito gratos.

João Teixeira Dias

Leonor de Freitas Dias, seus filhos e Manoel Teixeira Dias agradecem a todas as pessoas que acompanharam os restos mortaes de seu pranteado esposo, pae e irmão, JOÃO TEIXEIRA DIAS, e de novo convidam para assistirem á missa que pelo descanso de sua alma será celebrada amanhã, quinta-feira, 28 do corrente, ás 6 1|2 horas, na matriz da Gloria, no largo do Machado. 2250

Candido José Gonçalves da Costa

José Gonçalves da Costa, sua mulher e filhos, Adelaide Dias de Moura Gonçalves, Jacintha Cony Novaes, seu marido, Manoel José Pereira de Novaes, e sua filha, Gertrudes Ermelinda Couto, capitão Alonso Niemeyer, sua mulher e filhos, coronel João Bernardino da Cruz Sobrinho, sua mulher e filho e mais parentes agradecem a todos os parentes e amigos que se dignaram assistir á missa de setimo dia mandada celebrar por alma de seu desditoso filho, irmão, neto, sobrinho e primo, CANDIDO JOSE' GONÇALVES DA COSTA, e, de novo, os convidam a assistir á de trigesimo dia, que, em intenção ao mesmo finado, será celebrada amanhã, quinta-feira, 28 do corrente, ás 9 horas, na egreja do Santissimo Sacramento antecipando desde já seus eternos agradecimentos.

Francisco Rodrigues Formosinho

R. Formosinho & Irmão participam que falleceu seu socio Francisco Rodrigues Formosinho, cujo enterro terá logar hoje, ás 10 horas da manhã, saindo do Hospital da Beneficencia Portugueza para o cemiterio de S. João Baptista. Não fazem convites especiaes.

Torre Eiffel

97 RUA DO OUVIDOR 99

Artigos para luto de homens e meninos TERNOS de sobrecasaca, fraque, jaquetão e paletot todo o necessario para luto

Casa para negocio

Traspassa-se uma boa casa com armações balcões, installações electricas, gaz, toldo, com um contrato, faltando cinco annos, aluguel 120$000, sem impostos algum, com grande, servindo para qualquer negocio, com accommodações para familia numa das ruas mais commerciaes de S. Christovão, perto do Campo. Informa-se por favor, com o sr. Nogueira, á rua Visconde de Inhauma, 99, loja.

Theatro Polytheama

Aluga-se este grande theatro para qualquer mister por contrato, na rua Visconde de Itauna n. 443, e trata-se no mesmo ou na rua da Assembléa 94. 2188

Modista de Chapéos

Precisa-se de uma que saiba falar francez e que seja perita em modas, para gerir uma casa de primeira ordem. Exigem-se referencias e bom fiador. Rua da Assembléa n. 119. 2223

Carroça

Vende-se uma em bom estado, com a licença do corrente anno, de duas rodas, com boléa e dois animaes com os respectivos arreios, para ver e tratar na rua Dr. Araujo Gondim n. 36, Leme, das 11 da manhã para tarde. 2239

Motocycleta Griffon

Vende-se uma em perfeito estado com tres mezes de uso, trazida recentemente da Europa, força de nove cavallos e com dois cylindros. Trata-se na rua do Hospicio n. 46, com o sr. Tapioca. 2238

Aluga-se

uma magnifico escriptorio com duas entradas; na Avenida Rio Branco 137, em cima do Cinema Odeon, com J. A. Vieira, depois de uma hora. 2241

Terreno ou Avenida

a demolir, dentro da cidade, approximadamente 1.000 metros quadrados, compra-se. Senador Euzebio 174, com o sr. Pinto. 2351

Caixas vasias

Grandes e pequenas se vendem barata, na Garage Charles Meyer e Irmão, da rua Senador Vergueiro n. 174. 2252

Acção entre amigos

de uma egua marchadeira a extrair-se com a loteria da Capital, a 30 de março, fica transferida para 30 de abril do corrente. 2182

Vendem-se

GALLOS, raça "Leghorn", brancos, legitimos, a 20$ cada um. Pechincha! Rua Barão de Petropolis 185, bonde da Estrella. 2175

Materiaes para construcção

Vende-se material aproveitavel para construcções, como sejam, vigamento de lei de differentes dimensões, barrotes, forro, soalho, telhas, ferro, canos para agua e gaz e esquadrias de pinhos e de madeira de lei por preços razoaveis, para tratar na casa F. L. ASSIS SILVA, rua Barão de S. Felix n. 18.

Dentes postiços!!!

Evita o máo halito da bocca e dá brilho os pós d'Albert, casa Cirio, Hermanny, Costa cada lata 1$500, para muitos mezes, A. Santiago, deposito 138, ao Rio Branco. 2254

Companhia de Seguros Minerva

Adelaide Peixoto vem por meio deste agradecer a pontualidade com que esta companhia se dignou a indemnizal-a dos prejuizos que soffreu na sua residencia, á rua Treze de Maio n. 40, occasionados pelo incendio do predio vizinho. — *Adelaide Peixoto.* Rio, 26 — 3 — 912. 2202

Para casal

Na rua Amaral 54 (Andarahy), vende-se: Uma cama para casal, G. vestidos, m. cabeceira, lavatorio, mesa elastica, G. [illegible], 1|2 mobilia sala (9 peças), duas [illegible] mesa centro, quadros, louça, trens de cozinha e outros utencilios; um ventilador electrico, um lustre. Apparecendo pretendente á casa que é nova, arranja-se a continuação por 80$000 — tres bondes. Vendendo-se por motivo de viagem á Europa, faz-se qualquer negocio!!! Trata-se ás 6 da tarde. Cartas a A. Seabra — A. Central n. 11.

Peixe salgado

Pescada portugueza em barris, polvo novo, castanhas seccas e peixe de diversas qualidades, encontram-se á rua do Rosario n. 24, esquina da rua do Mercado. 2162

Ao trabalho

Para agenciar um bom negocio; precisa-se de pessoas honestas, as quaes devem apresentar-se com documentos comprovativos da sua honorabilidade. Rua General Camara n. 165, 1º andar.

Dactilographa

Fazem-se copias á machina em portuguez e francez. Rapidez e preços modicos. Avenida Gomes Freire 114 — sobrado.

Predio

Vende-se o confortavel e solido predio da rua Alice de Figueiredo n. 46, estação do Riachuelo, edificado no centro de terreno, com tres janellas de sacada, de frente, e platibanda, varanda com lindas paisagens, dividido em duas salas de visitas, quatro quartos, salão de jantar, copa, cozinha, water-closet, tanques, banheiros, porão com dois salões, installação electrica e de gaz, jardim e pomar, distante do bonde e trem tres minutos; trata-se na mesma, com o proprietario. 1734

PELAS CHAGAS DE CHRISTO

Uma senhora, achando-se doente ha annos, e impossibilitada de trabalhar, como prova com attestado medico, e com duas filhas, estando uma tuberculosa e não podendo trabalhar e sem meios para sustentar-se e ás suas duas filhas, passando as maiores necessidades, vem por isso pedir ás pessoas caridosas e ás almas bemfazejas, pais e mães de familia, por amor de seus filhos e pela alma de seus parentes e pela Sagrada Paixão e Morte de Nosso Senhor Jesus Christo, uma esmola para o seu sustento e para alliviar os seus soffrimentos e de suas filhas, pois que Deus a todos recompensa. — Rua Senhor de Mattosinhos 34, antigo 46, primeira casa, bonde de Catumby. [illegible] Esta caridosa redacção presta-se a receber toda e qualquer esmola com esta [illegible]

ILEGIVEL. MUTILADO

Clubs da Galeria Artistica Portugueza

Ao exmo. publico. — A GALERIA ARTISTICA PORTUGUEZA tem o dever de participar ao exmo. publico que, nos seus CLUBS, se obtêm, inteiramente gratis, artisticos retratos em tamanho natural, com magnificas molduras douradas em alto relevo e a executar de qualquer pessoa. Para dar uma pallida idéa da grande acceitação e vantagens que offerecem os CLUBS DESTA GALERIA, é bastante dizer que só de janeiro a dezembro de 1911, foram entregues completamente gratis, aos seus socios, retratos em tamanho natural no valor de sessenta contos de réis, 60:000$000.

Os clubs são permanentes em 25 prestações semanaes, de 3$000, 3$500 e 4$000, sendo o sorteio feito pelos dois finaes do premio maior da Loteria Federal, aos sabbados, e sob a fiscalização do exmo. sr. representante do governo.

Os socios premiados nas 1ª, 5ª, 10 e 15ª prestações têm direito a receber, inteiramente de graça, o seu retrato ou de pessoa que desejarem, em tamanho completamente natural, collocado em rica moldura dourada alto relevo, com 70 x 80 centimetros, e isto sem despender um só real. Pedimos uma visita á nossa EXPOSIÇÃO, á Avenida Rio Branco n. 105, para assim poderem avaliar o gosto artistico e semelhança perfeita dos nossos retratos em tamanho natural.

Remettem-se gratis, sob pedido, catalogos illustrados e explicativos com os retratos dos exmos. srs. marechal Hermes, Rio Branco, Ruy Barbosa e outros vultos eminentes. Precisam-se agentes em todas as cidades e localidades do Brasil, a quem fornecemos gratis artisticos mostruarios de retratos em tamanho natural, completamente emmoldurados, e todos os dados precisos para fazerem grandes negocios e magnificos lucros.

Continuam abertas as inscripções para todos os modelos de retratos em tamanho natural, com magnificas molduras, e as assignaturas feitas durante a semana já entram no sorteio do proximo sabbado, podendo logo ser premiado, sem dispendio algum.

Correspondencia, inscripções e outras informações á

GALERIA ARTISTICA PORTUGUEZA - 105, Avenida Rio Branco, 105 - Rio de Janeiro

---

Lança perfume "RODO"

VENDE-SE POR ATACADO E A VAREJO NA

CASA FREDERICO

132, Avenida Mem de Sá, 132

Esquina da rua dos Invalidos

NEURON

O mais poderoso dos «Tonicos Reconstituintes e Fortificantes»

Producto obtido da associação esmerada e meticulosa dos **Glycerophosphatos** de cal, de soda e de magnesia — ao acido phosphorico, aos extractos de kola e de coca e ao cacao soluvel desgordurado.

Deposito geral: PHARMACIA E DROGARIA CAMPOS HEITOR & C. RUA URUGUAYANA N. 35

LOTERIAS DA CAPITAL FEDERAL

Companhia de Loterias Nacionaes do Brasil

Extracções publicas, sob a fiscalização do governo federal, ás 2 1/2 e aos sabbados ás 3 horas, á rua Visconde de Itaborahy 45

HOJE HOJE — 219—22 — **30:000$000** — POR 2$400

Amanhã Amanhã — 215—71 — **16:000$000** — Por 1$600

Sabbado, 30 do corrente
A's 3 horas da tarde
231—20
50:000$000
POR 4$000

Grande e extraordinaria Loteria Federal
Sabbado, 6 de abril, ás 3 horas da tarde
171—11
200:000$000
Por 17$000, em vigesimos

Os pedidos de bilhetes do interior devem ser acompanhados de mais 500 réis para o porte do Correio e dirigidos aos agentes geraes. — NAZARETH & C. rua Ouvidor n. 94.—Caixa 817.—Teleg. LUSVEL.

MARÇO

Tomem nota e não se esqueçam a

ALFAIATARIA SANTOS DUMONT

192, Rua 7 de Setembro, 192

Liquida seu enorme stock de roupas feitas e sob medida, por motivo de balanço. — Verifiquem nossos preços

---

Gonorrhéa

20 annos de triumpho...! Milhares de curas

CURA RADICAL EM 6 DIAS

A Injecção Palmeira é o medicamento mais conhecido para o tratamento da gonorrhéa, por mais chronica e antiga que seja; dos apparece com o uso de um só vidro evita o estreitamento e não produz a menor dor. A' venda em todas as pharmacias e drogarias. Deposito geral: DROGARIA PACHECO, rua dos Andradas n. 55. Em S. Paulo: BARUEL & C.—Vidro 3$000.

JUVENTUDE ALEXANDRE

Evita a caspa e a quéda do cabello, dá-lhe vigor e rejuvenesce

E' o unico tonico que, não tendo nitrato de prata, faz com que os cabellos brancos voltem á cor primitiva e não queima a pelle.

A JUVENTUDE tem merecido os melhores louvores das pessoas cuidadosas na conservação do cabello. O grande consumo e o grande numero de attestados que possuimos nos animam a recommendar a JUVENTUDE como o melhor dos tonicos para desenvolver o crescimento do cabello, tornando-o abundante e macio.

A caspa é uma das maiores causas da calvice: a JUVENTUDE extingue-a em quatro dias. Preço 3$000. A' venda em todas as boas perfumarias, e drogarias do Rio e em S. PAULO — Baruel & C. Cuidado com as imitações.

Peçam JUVENTUDE ALEXANDRE

UM VIDRO SO'!!!

DA MARAVILHOSA

INJECÇÃO SECCATIVA

Marca da fabrica

ABREU IRMÃOS - Senador Dantas n. 6, Rio

Cura infallivel e rapida da Gonorrhéa aguda em 48 horas e da Gonorrhea chronica em seis dias — Vidro 2$000

Deposito: Araujo & Malmo — Rua de S. Pedro, 82; Freire Guimarães & C. Rua do Hospicio, 22; Casa Huber—Rua Sete de Setembro, 61

Arados OLIVER

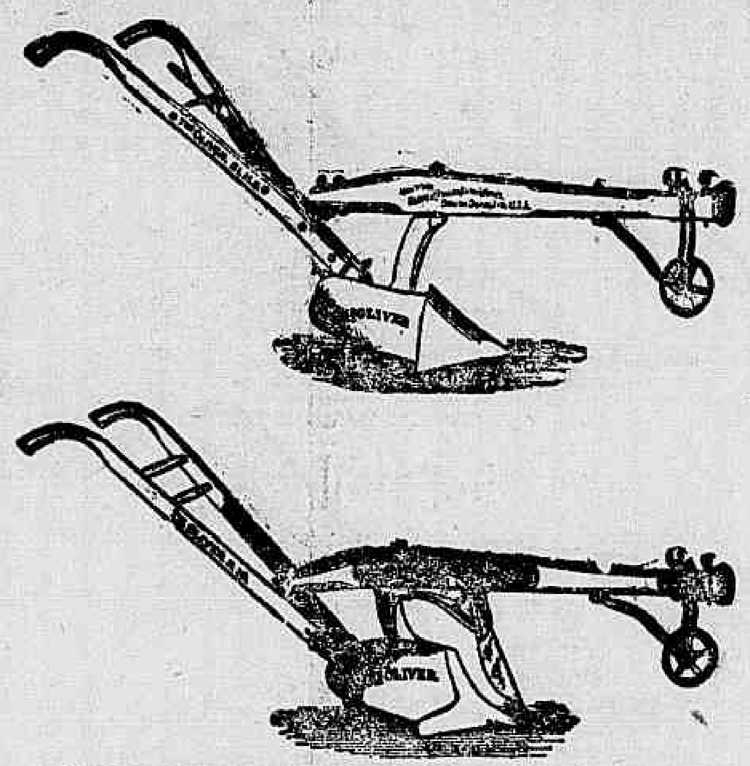

Premios obtidos: 32 MEDALHAS DE OURO

UNICOS DEPOSITARIOS

S. PAULO CAIXA 79 — **HASENCLEVER & C.** — RIO DE JANEIRO CAIXA 745

LYSOL O UNICO DESINFECTANTE EFFICAZ

LEGITIMO DE SCHULKE & MAYR HAMBURGO

DEPOSITO GERAL PARA TODO O BRASIL

A' VENDA EM TODAS AS PHARMACIAS E DROGARIAS

CASA STANDARD-RIO - 93 OUVIDOR 95

CLUBS "LA MAISONNETTE"

Pendula Brasil - 149 Rua da Quitanda 149

Com a Fiscalisação do Governo — Carta Patente 13

Grupo DD 52ª semana—N. 123 do Illm. sr. Matheus Mendes, Taubaté, S. Paulo.
Grupo EE 32ª » —N. 51 » » » d. Felismina Bahiana, rua da Harmonia, 23 Rio.
Grupo FF 21ª » —N. 73 » » » Luiz d'Almeida Pinho, General Camara n. 1, Rio.
Grupo GG 3ª » —N. 124 » » » Octavio Battesti, Corumbá, Matto Grosso.
Grupo HH 6ª » —N. 120 » » » Augusto Dias, 13 Tavares Bastos, Rio.
Venda 8ª 20ª » —N. 81 » » » Dias, Companhia America Fabril, Rio.
Venda 9ª 20ª » —N. 63 » » » Manoel José das Neves, Cajú.
Venda 10ª 6ª » —N. 71 » » » Antonio Bogodão, Toque-Toque, Nictheroy.

Rio de Janeiro, 26 de março de 1912 — EDUARDO CLERC & C.
O Fiscal do Governo: Emilio de Menezes

Joias e Relogios a prestações semanaes de 2$ e 5$000

ASSIGNATURAS ABERTAS PARA O GRUPO II

AINDA PO'DE CURAR-SE!!! NÃO DESANIME

SE SOFFRE DE

Nervosismo, Falta de memoria, Terrores nocturnos, Tuberculose, Falta de appetite, Ataques, Hysterismo, Anemia, Insomnia

póde estar certo que encontrou o remedio para curar-se: este medicamento chama-se

DYNAMOGENOL

o rei dos tonicos fortificantes, é o mais bello e agradavel dos remedios phospho-phosphatados, é o mais experimentado, é o mais perfeito e mais admiravel.

IMPOTENCIA

NYMPHEA VIRILIS

Este preparado de Araujo, Nobrega & C., approvado pela Directoria Geral de Saude Publica, extrahido da riquissima flora amazonense é a ultima palavra para combater as debilidades genitaes, sejam quaes forem as causas que as determinaram.

Não tem dieta, opera em todas as idades e é absolutamente inoffensivo á integridade cerebral.

A' venda no laboratorio homoeopathico de ARAUJO, NOBREGA & C.— Rua Voluntarios da Patria n. 20, Botafogo, e no deposito geral, Drogaria Mattos, rua Sete de Setembro n. 81 — Preço de um frasco, 5$000. Pelo correio, 6$000.

Observação — Para melhores esclarecimentos sobre os seus differentes empregos, dirigir-se por escripto ou pessoalmente ao laboratorio acima citado.

RHEUMATICOS E GOTTOSOS

Na Europa não se toma outro remedio para curar os casos mais tenazes de arthritismo, rheumatismo chronico, gotta ou lumbago do que o Elixir de Colchicina Salicylat de Hopkinson, approvado e licenciado pela exma. directoria geral da Saude Publica. Este maravilhoso preparado causou muito interesse durante o ultimo Congresso da British Medical Association. Numerosos certificados de pessoas curadas continuam a ser enviados aos fabricantes. Encontra-se á venda nas principaes drogarias e pharmacias, ou com os proprietarios e unicos fabricantes, os srs. Baiss Brothers & Stevenson Ltd. Jewry Street, Londres E. C. e Walter Brothers & C., á rua da Quitanda n. 141.

H. GARNIER

Livreiro - Editor

H. G. Wells

A ilha do Epyornis

Não necessitam mais recommendação alguma para o publico brasileiro as obras de Wells que é o unico successor do famoso Julio Verne. Os seus contos e romances, attrahentes e instructivos, vulgarisam o melhor dos conhecimentos scientificos modernos sob a fórma facil, imaginosa e empolgante de narrativas e aventuras assombrosas. E' o caso dessa Ilha do Epyornis, tão maravilhosa como encantadora.

1 vol. elegantemente enc. 4$000
Em brochura . . . . 3$000
Pelo correio, mais . . $500

109 - RUA MOREIRA CESAR - 109

RIO DE JANEIRO

Só para senhoras

Belleza e saude, encontra-se na rua São Pedro 319, sobrado. — Mme. Sylvia Mello, com vibrador electrico, tira rugas, espinhas, sardas, pennugens, signaes de bexiga, manchas do rosto, corrige qualquer defeito da pelle e do nariz, tudo por electricidade. Consultas das 9 ás 7 da noite. Telephone 328. 2796

NOVA DESCOBERTA!

Ficou cabalmente provada a cura da "Asthma e bronchite asthmatica", com o poderoso "Elixir anti-asthmatico de Brûzzi", especifico vegetal de incontestavel valor scientifico. Não ha um só caso que não se observe a cura immediata, com este prodigioso medicamento.

Unicos depositarios: Brûzzi & C. — Rua do Hospicio, 144.

Barracão galpão

ou loja com grande quintal, precisa-se alugar em que dê para officina. Cartas a João da Silva, Rua Camerino 72, moderno. 2280

MADAME RAMIRES DA SILVA, professora de corte, ha pouco chegada da Europa, ensina em poucas lições a cortar todo o genero de confecções, com a maxima elegancia. Faz vestidos de passeio, theatro e baile segundo as modas mais extravagantes e mais chics de Paris, por preços sem competencia. Atelier, rua da Alfandega, 120, sobrado.

On parle français — Se habla español.

CLUBS DA CASA DU BOIS

SÉDE - Rua do Hospicio n. 93

Carta Patente n. 19

Fiscal do Governo, ALVARO J. DE OLIVEIRA

COFRES FICHET

DE FAMA UNIVERSAL

Imitando um movel elegante, ao mesmo tempo uma casa forte inexpugnavel que todos podem possuir desde o preço de 9$000!

A casa Fichet apresenta milhares de attestados sobre a inviolabilidade dos cofres de sua fabricação.

Possuindo um cofre FICHET tereis os vossos valores garantidos!

Divisa: DORME, FICHET VELA!

O club A terá inicio a 15 de abril. Ainda ha algumas vagas.

PEÇAM PROSPECTOS A

DU BOIS & COMP.

PILULAS DE CAFERANA

ABREU SOBRINHO

CURAM Sezões-Maleitas, Febres palustres, Intermittentes, Nevralgias

Muito cuidado com as falsificações e imitações

Unicos depositarios, Bragança Cid & C.—rua do Hospicio 9.

ARADOS

IMPORTADORES DOS MELHORES ARADOS AMERICANOS

PEÇAM O NOVO CATALOGO

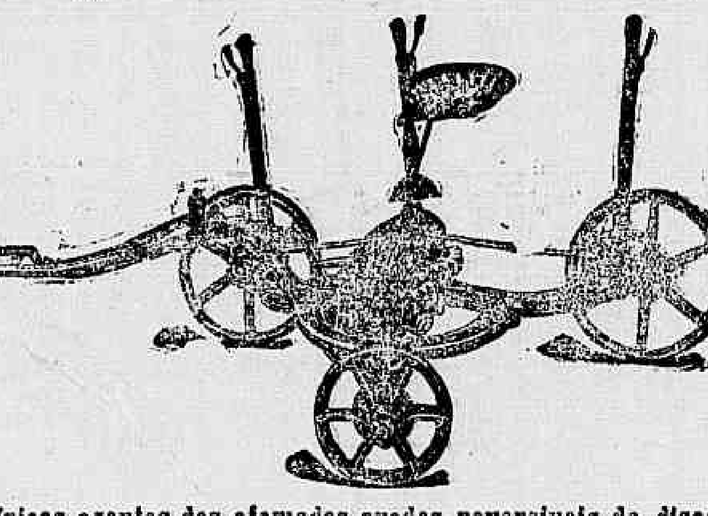

Unicos agentes dos afamados arados reversiveis de disco

"CHATTANOOGA"

F. UPTON & C.

SÃO PAULO — 12, LARGO S. BENTO, 12 (MATRIZ)

RIO DE JANEIRO — AVENIDA RIO BRANCO, 18 (FILIAL)

CINEMA THEATRO CHANTECLER

Rua Visconde do Rio Branco ns. 53 e 55

Empreza Julio, Bragana & C.

Companhia de operetas, magicas e revistas, dirigida por A. Faria

Director da orchestra maestro Costa Junior

Amanhã

A desopilante revista de costumes nacionaes, de F. Cardoso de Menezes

Caboclo Velho!...

PNEUMOL

Especifico contra fraqueza pulmonar, bronchite e asthma

DROGARIA BERRINI e em todas as pharmacias

ROYAL-CINE

Empresa Castro, Pereira & Silva — Gerente, Manoel Francisco da Silva

Estrada Real de Santa Cruz 2074-Cascadura

HOJE — Quarta feira, 27 — HOJE

1ª Parte

Max e seu cão Dick—Scena comica por Max Linder

2ª Parte

NO PALCO

O grandioso e monumental drama sacro em 3 actos e com 3 apotheoses, ornado com bellissimos numeros de musica.

Os Milagres de Nossa Senhora da Conceição Apparecida

Toma parte toda a companhia

Grande corpo de córos!!!

Anjos, Pescadores, Fidalgos

Scenarios novos a cargo do actor V. Meirelles.

As 8 1/2 Preços As 8 1/2

Cadeiras de 1ª classe numeradas 1$500
Cadeiras de 2ª classe numeradas 1$000
Varandas $500

Amanhã— 3ª representação do drama sacro em 3 actos e 3 apotheoses, ornado com bellissimos [illegible]

CINEMA-THEATRO RIO BRANCO

Avenida Gomes Freire, 13 a 21 — Empresa William & C.

Grande companhia nacional de magicas, revistas e operetas — Director e ensaiador, Brandão (o popularissimo) — Regente da orchestra, maestro Paulino do Sacramento

HOJE!- Quarta-feira, 27 de março de 1912- HOJE!...

Ultimas representações!!!

As 40ª, 41ª e 42ª representações do chistoso vaudeville em 3 actos, de João Silvestre e João do Palco:

O TIRO FEMININO!...

Mise-en-scène do actor BRANDÃO

Partitura original do maestro Paulino do Sacramento

TOMA PARTE TODA A COMPANHIA!...

Os espectaculos terão começo ás 7.30, 8,50 e 10.20.

Sexta-feira, 29! Réprise da extraordinaria revista — O CARNAVAL, para solemnizar o 2. festejo a MOMO!... Sexta-feira!

Cadeiras numeradas, 1$500; cadeiras de 1ª, 1$000; de 2ª, 500 réis.

Os bilhetes á venda das 11 horas em diante.

O TIRO FEMININO!...

A seguir—FORA DOS TRILHOS, de João Claudio.

[illegible] familiar.

PALACE-THEATRE

(SOUTH AMERICAN TOUR) — TEMPORADA CAFE' CONCERTO

HOJE! - Quarta-feira, 27 de março de 1912 - HOJE!

A'S 9 HORAS EM PONTO

Maravilhoso Espectaculo Variado

EXITO COMPLETO DO

PRINCIPE don JOSEPH I

O famoso Chimpanzé amestrado que come, bebe e vae em bicycleta melhor do que um homem!!!

Todos ao Palace! Ver para crer!

Amanhã — 28 de março — Amanhã

2 Sensacionaes estréas 2. 2 Sensacionaes estréas 2

Campbell and Brady

Notaveis malabaristas

FLORENCE FAURE! CELEBRE DANSEUSE A TRASFORMATION.

Domingo, 31 de março — Grande matinée familiar extraordinaria, na qual toma parte o famozo Chimpanzé, O Principe d. Joseph I.

Bilhetes desta matinée já se acham á venda na bilheteria do theatro

Preços e horas do costume — Bilhetes á venda na bilheteria do theatro, das 10 horas da manhã em diante.

EMPRESA PASCHOAL SEGRETO

ESPECTACULOS POR SESSÕES

HOJE - *Quarta-feira, 27 de março de 1912* - HOJE

No Theatro S. José

Companhia nacional, de que faz parte a distincta actriz brasileira CINIRA POLONIO — Direcção scenica do actor Domingos Braga. Maestro director da orchestra José Nunes

Sal fino e pimenta em boa dose!

A's 7, ás 8 3/4 e ás 10 1/2 da noite

A mais completa victoria do theatro popular!

133ª, 134ª e 135ª representações da engraçadissima revuette carnavalesca

Zé Pereira

A Dama Chic—CINIRA POLONIO

Momo — ALFREDO SILVA

Os tres grandes clubs carnavalescos em scena: LAURA e MATTOS, CECILIA e MACHADO, PEPA e ASDRUBAL.

Peça alegre! Peça carnavalesca!

As chinezas no Rio!

Amanhã e todas as noites — Zé Pereira

NO PAVILHÃO INTERNACIONAL

Companhia Popular do Theatro da rua dos Condes, de Lisboa

A's 8 e ás 10 horas da noite

Ultimas representações!

Pel. 167ª e 168ª representações da hilariante revista

Já te pintei!

Ampliada com os novos quadros

O CLUB dos CLUBS

Dedicado aos tres grandes clubs carnavalescos e os Festejos de Outubro

Vinte coristas senhoras. Deliciosa musica

Grande successo do Zé Brandeiras e do seu compadre Mathias que tem sempre piadas novas

O Fado do Rufia

Amanhã JA' TE PINTEI. — A seguir Cerco á dama, opereta-revista de costumes portuguezes.

A Empresa previne que, sendo os espectaculos por sessões, os numeros dos clubs serão, no maximo, cantados tres vezes.

Preços de cinema

ILEGIVEL. MUTILADO

O MAIOR RECLAME

QUE FAZ

A CASA COLOMBO

No dia 2 de Abril fará uma venda de BONIFICAÇÃO de ternos de Casemira de lã pura, pretos e azues, correctamente confeccionados de custo de

55$ A 31$500

Na forma do costume este preço não representando o valor da mercadoria só será vendido Um terno a cada freguez.

BANCO MERCANTIL DO RIO DE JANEIRO

67, Rua Primeiro de Março, 67

Presidente—João Ribeiro de Oliveira e Souza. Director—Agenor Barbosa

BANCO DE DEPOSITOS E DESCONTOS—FAZ TODAS AS OPERAÇÕES BANCARIAS

Conta corrente de movimento		3 °/.
Letras a premio	3 mezes	4 °/.
	6 mezes	5 °/.
	9 mezes	6 °/.
	12 mezes	7 °/.
	24 mezes	7 1/2 °/.

As notas promissoras a prazo de um e dois annos são emittidas com coupons pagaveis trimestralmente, correspondentes aos juros.

A Uroformina DE GIFFONI cura as molestias da **Bexiga, Rins, Prostata e Urethra, Insufficiencia renal, Cystites**, pyelites, nephrites, pyelo-nephrites, urethrites chronicas, catarrho da bexiga. Preventivo da uremia e das infecções intestinaes.

DROGARIA GIFFONI — Rua 1° de Março n. 17

e nas boas pharmacias e drogarias desta cidade e dos Estados.

Leite Pasteurisado

Alberto Bock, Jong & C., grandes exportadores de leite, em Palmyra, dispondo dos apparelhos mais aperfeiçoados em suas Usinas, acceitam contratos para o fornecimento em grosso do afamado leite de Palmyra, pasteurisado de accordo com as exigencias da Directoria Geral de Saude Publica.

Trata-se na

Rua de S. Pedro 207

La Mode du Jour

Rua Gonçalves Dias 12

Especialidade em roupas feitas para senhoras: Vestidos para "toilette" e muitas outras novidades. Bem montado atelier de Costura, para costumes e fantasia. Preços reduzidos

MME. TEDESCO.

Clubs da Casa Du Bois — Carta Patente n. 19

Club	A	de Gotas Celestes foi sorteado o n.	28
»	B	» » » » » »	28
»	C	» » » » » »	28
»	D	» » » » » »	28
»	E	» » » » » »	28

Rio de Janeiro, 25 de Março de 1912—O fiscal do governo **Alvaro J. de Oliveira**.

Estão abertas as inscripções dos clubs **F** de Gotas e Ridor, **A** de Champagne e **A** de Cofres **Fichet** que terá inicio a 15 de Abril. Ainda tem algumas vagas.

Casa Du Bois & C., 93 rua do Hospicio,

Nota—Este annuncio deixou de ser publicado hontem, 26, por se ter quebrado o «paquet» á ultima hora.

33$800? Um superior trem de cozinha, ferro esmaltado para cozinhar para 8 pessoas, um talher completo 73 peças 27$000. A. M. MACHADO & C. Rua da Assembléa 10, moderno. — Remette-se para o interior.

LIVROS

Historia, Direito, Medicina e Litteratura

Extraordinaria venda para liquidação final da

LIVRARIA BRASILEIRA

133 — Rua do Lavradio — 133

MOLESTIAS DA PELLE

Darthros, empingens, sardas, manchas da pelle, pannos, comichões, caspas, curam-se com **o Sabão e Licôr Anti-Herpetico**, medicamentos experimentados com grande resultado na cura destas molestias.

Vende-se na pharmacia Bragantina á rua Uruguayana 105.

CINEMA PARIS

Praça Tiradentes, 50 — Empresa Couto Pereira & C.

HOJE — Magistral programma novo — ***HOJE***

Exhibição das ultimas creações dos melhores fabricantes!

O grandioso e commovente drama com **600** metros de extensão, dividido em duas partes, da fabrica **Milano-Film**

A BURLA Mise-en-scene a rigor e magistral execução artistica

A Patria antes de tudo!

Vibrante drama patriotico de M. Saint Mesmin, com **400** metros de extensão da fabrica **Pathé Frères**

PELO AMOR Sentimental comedia dramatica de A. Hache, da fabrica **Eclair**.

QUANDO A MORTE BATE A' PORTA

Empolgante e doloroso entrecho dramatico de **Eclair**

Finalisará o programma com a hilariante farça:

MAX APAIXONADO PELA TINTUREIRA

Soberbo trabalho comico pelo impagavel **Max Linder**

SEXTA-FEIRA—Magnifico drama—**A dansarina descalça.**

CINEMA AVENIDA

MATINE'E ●●●● HOJE ●●●● SOIRE'E

Primorosa orchestra dirigida pelo maestro PERRONE

MONUMENTAL PROGRAMMA NOVO — Com dous grandes films sensacionaes

O RESUSCITADO

(Em cinco partes e 1.200 metros). Grandioso e commovente drama da época napoleonica, novo triumpho da **serie de arte Excelsior**. Este surprehendente film recommenda-se pela execução artistica que é magistral, e pelo trabalho admiravel de um casal de pombos amestrados. completa novidade cinematographica. **GAUMONT** — Paris.

A BATALHA DE TRAFALGAR

(21 de outubro de 1805). Este film historico, de grande metragem e soberbos scenarios, é a reconstituição fidelissima da terrivel batalha e da gloriosa morte de Nelson, o genial almirante britannico.

EDISON — New-York

O Desabrochar das Flores

Bellissimo film scientifico em nitidas obras naturaes, mostrando a superioridade incontestavel do **KINEMACOLOR** — Londres

Namoro a gazolina

Hilariante comedia americana, de alegres costumes sportivos — **EDISON**

60 Rua da Carioca 62 — **CINEMA IDEAL** — Empresa: M. PINTO

HOJE — Surprehendente programma novo — HOJE

Segunda exhibição de dous maravilhosos e sensacionaes films de grande metragem em um só programma

VENUS — Magistral trabalho cinematographico da laureada fabrica Nordisk-Film, com 1.000 metros de extensão dividida em 2 partes e 38 quadros. Scenas da Vida Real.

O MORTO VIVO OU O **RESSUSCITADO**

Possante scena dramatica com **1.200 metros** divididos em 5 partes cujos transes evolvem num interesse crescente que prende e domina. O assumpto foi meticulosamente posto em scena pela afamada fabrica Gaumont, produzindo uma verdadeira obra primo de cinematographia.

Na matinée como extra será exhibido o mimoso film comico

TIROLI, CREADO

FILIAES: Rua da Imperatriz 63, Recife, Rua dos Andradas 281, Porto Alegre. Onde alugam-se e vendem-se films e apparelhos cinematographicos, para o norte e Sul do Brasil.

CINEMATOGRAPHO PARISIENSE

PROPRIETARIO J. R. STAFFA 179, AVENIDA RIO BRANCO, 179

ESCRIPTORIOS: Avenida Rio Branco, 183 — **Rio** Alugam-se e vendem-se films e apparelhos cinematographicos. Rue Grétry, 3 — Paris Escriptorio de Representação

HOJE — Segunda exhibição da já consagrada peça — HOJE

VENUS

Film de 1.000 metros de extensão, concatenados em 2 partes, da afamada NORDISK

O successo, absolutamente sem precedentes, hontem alcançado, anima-nos a continuar a apresentação do soberbo trabalho ao publico carioca que, fazendo justiça ao nosso empenho de o homenagear com verdadeiras obras d'arte, tem sido o seu orgulho, não faltando hontem com os seus applausos á iniciativa tomada por esta Empreza.

2ª parte — **UM VELHO NINHO** — Drama de Ambrosio

3ª parte — **FIRULI, CREADO** — Film comico de Ambrosio

Como extra na matinée — **CINE-JORNAL BRASIL** ***(n 10)***

THEATRO RECREIO

Companhia Dramatica Portugueza PATO MONIZ

HOJE!! — Quarta-feira, 27 de Março de 1912 — HOJE!

Unica representação da esplendida peça em 3 actos, original italiano

MORTE CIVIL

PERSONAGENS:

Lourenço	PATO MONIZ	Gaetano	Hypolito Costa
Dr. Palmieri	Jonquim Silva	Um criado	Lousada
Abbade Santarelli	Anthero Vieira	Consuelo	ADELIA PEREIRA
Fernando	José Monteiro	Eliza Molvini	Virginia Nery

A acção passa-se em Castrogiovani, villa dos Appeninos

Ensenação do actor PATO MONIZ

PREÇOS E HORAS DO COSTUME

AMANHÃ — 1ª representação do encantador vaudeville em 3 actos, de **Robert de Flers** e **A. Caillavet** — **MIQUETTE E MAMÃ.**

A seguir — **PAI**, tragedia em 3 actos de **A. Strindberg.**

CIRCO SPINELLI

Companhia Equestre Nacional da Capital Federal — Boulevard de S. Christovão 4 — Director e proprietario, Affonso Spinelli

HOJE Quarta-feira, 27 março de 1912 **HOJE**

Grandioso espectaculo da moda!!!

SUCCESSO SEM EGUAL!!

SEMPRE NOVIDADES!!

WILLO AND LILLIE — Admiraveis equilibristas

WRAY AND BURNS — Fabricantes de gargalhadas

LUIZ SALINAS — Equilibrista musical

Cardona e William — Excentricos e parodistas

Terminará a 2ª parte do espectaculo com a popular revista

TUDO PEGA

de Benjamin de Oliveira e musica de Paulino do Sacramento.

AVISO—Na proxima semana alta novidade—**Amanhã**—Monumental espectaculo

---

Alugam-se fitas de todos os fabricantes a preços vantajosos

CINEMA ODEON

EMPRESA ZAMBELLI & C. — Endereço telegraphico "ODEON"

HOJE — MUITA LUZ E VENTILAÇÃO — Na "soirée", no vasto salão de espera, tocará um harmonioso sexteto, composto de habeis professores — COFORTO E ELEGANCIA — HOJE

Ultimas novidades Gaumont, Cines e films de successo

PROGRAMMA NOVO

O MORTO VIVO

Possante scena dramatica, cujos transes evoluem num interesse, que prende e domina. O assumpto foi meticulosamente posto em scena pela afamada fabrica Gaumont, produzindo uma verdadeira obra prima de cinematographia. O escrupuloso desempenho artistico foi confiado aos seguintes actores: Julio Gerard, tenente, M. M., Jullien; Pedro Lesparre, granadeiro, M. M. Navarre; Barsac, cantineiro, Manson; Procurador da corôa, Aymé; Mulher do cantineiro, Mme. René Karl; Filha do procurador, Mlle. Ivette Andreyor. **1.200 metros de extensão em tres actos. — Resumo da importante peça:**

Descansa nas proximidades de uma aldeia, um destacamento de granadeiros. Commentam os soldados as successivas e mortiferas refregas das quaes conseguiram sair illesos. Bem sabem que o inimigo não está longe; dahi a minutos é possivel que haja necessidade de enfrental-o... Pouco importa... Cada um saberá cumprir o seu dever!

Dois officiaes, o tenente Julio Gerard e Pedro Lesparre, estão trocando as respectivas impressões a respeito da guerra, saboreando ao mesmo tempo um garrafão de bom vinho e, quem sabe, talvez o ultimo, quando o estafeta entrega uma carta ao tenente Gerard. Ironia da sorte!!! Em tão triste circumstancia, a carta participa ao joven official, que um seu tio acaba de fallecer, legando-lhe enorme fortuna. Para recebel-a bastará que se apresente ao tabellião onde o fallecido tinha depositado todos os seus haveres. O tenente Lesparre, o cantineiro e sua mulher, felicitam calorosamente o afortunado mancebo. De repente as guardas avançadas do inimigo irrompem de todo a parte, envolvendo os bravos granadeiros, que apenas têm tempo de segurarem suas armas para a defesa. O encontro é encarniçado e horrivel!... Superior em forças, o inimigo desbarata facilmente o punhado de heroes, que cae examine para sempre... No meio delles, tombaram os dous tenentes um ao lado do outro.

Passados alguns minutos, o tenente Lesparre que estava apenas ligeiramente ferido, move-se e levanta-se. Apavorado, contempla o terrivel morticinio; vê ao seu lado o tenente Gerard, coberto de feridas, immovel, sem dar o minimo signal de vida.

Um pedaço de papel branco pende da tunica do desditoso official: era a communicação que ha pouco recebera do tabellião.

Mil pensamentos se cruzam no cerebro de Lesparre. Subito, uma idéa diabolica, o domina: apodera-se da carta do tabellião e substitue os seus papeis de identidade pelos do seu infeliz amigo, e, arrastando-se do local da carnificina e do crime que acabava de perpetrar, desapparece.

SEIS ANNOS MAIS TARDE — Lesparre consegui, munido dos papeis que roubara do seu amigo, que suppunha morto no campo da batalha, entrar na posse da herança, tendo sido nessa tarefa coadjuvado pelo cantineiro e sua mulher, que attestaram a sua falsa identidade.

Agora está o nosso ex-tenente num magnifico castello, rodeado de luxo e de creadagem, senhor de conspicua fortuna do desventurado companheiro. Nada o preoccupa, os raros minutos que dedica á sua vida, fazem-no monologar: OS MORTOS NÃO RESUSCITAM...

RESUSCITADO! — A Providencia, porém vela, e cedo ou tarde ajusta contas com os scelerados. De facto vemos o tenente Gerard, que, depois de ter sido internado em um hospital militar, devido aos seus gravissimos ferimentos, em franca convalescença voltar a Paris. Ahi procura o tabellião, depositario dos bens do seu tio, que lhe pertencem, e, com espanto, sabe que havia sido roubado pelo seu camarada e amigo, tenente Lesparre.

Facilmente descobre o paradeiro do perverso ladrão, pelos informes do cantineiro, que apavorado deante da sua apparição, quiz restituir-lhe a partilha que lhe coubera, por attestar a falsa identidade de Lesparre.

EM PROCURA DO CRIMINOSO — Apresenta-se no castello ao seu ex-companheiro. Este recua horrorizado e um turbilhão de idéas lhe affluem desordenadamente ao cerebro.

Estaria porventura sonhando?... Não, o tenente Gerard ahi estava vivo e são. Recuperando a calma, um novo e satanico plano tenta executar como de facto executa: Finge arrependimento e implora perdão, e promptifica-se a entregar os bens.

ENCARCERADO — Acompanha o Gerard em uma excursão em redor do vasto castello e, subindo a uma alta torre, de onde deveriam contemplar a exuberancia da natureza, Lesparre faz entrar cavilosamente o companheiro em uma masmorra existente no interior da torre, e ahi o fecha, condemnando-o á morte infame e lenta. "Desta vez Gerard não resuscitará."

A Providencia novamente se encarrega da protecção do innocente e incauto Gerard... Dois seres vivos, symbolos da candura e da bondade, fazem companhia ao prisioneiro: E' um casal de pombos a quem a masmorra serve de morada. O infeliz affaga os companheiros, que se familiarizam com elle.

Após alguns dias, um dos pombos, trazendo um pedaço de papel amarrado na aza, abandona a masmorra e mergulha no espaço. Neste pedaço de papel o prisioneiro escreveu as seguintes palavras: "Em uma masmorra de Brevieres está um homem encarcerado, acudam". A ave salvadora voa para o regaço de uma gentil donzella, filha do procurador da corôa. Vê o papel, lê e o substitue por outro, onde se lia esta unica palavra: Animo!!

A SALVAÇÃO — O [illegible] é inteirado do facto, [illegible] menina [illegible] cede aos rogos da filha, e se encaminhe com os seus guardas para o castello da morte. Ahi encontra, não só o infame assassino, como tambem duas pessoas, que lá se achavam em visita e que tambem haviam pedido informações do desapparecido. Eram o cantineiro e sua mulher...

CASTIGO — A presença da autoridade tudo esclarece e o pobre detido é retirado quasi moribundo do infecto cubiculo. O infame Lesparre é preso e encarcerado na mesma masmorra, emquanto Gerard entra na posse da sua fortuna.

Epilogo: Reanimado e completamente curado dos soffrimentos da prisão, implora do procurador assentimento para ser esposo da sua salvadora, o que lhe [illegible]

Depois [illegible] procurador [illegible] donzella, filha do [illegible] extrema [illegible]

Embora o maravilhoso film supra equivalha um programma de real successo, exhibiremos ainda o CINE-JORNAL-BRASIL N. 10 e dois graciosos films

ILEGIVEL.

MUTILADO